

# GEMEINDENACHRICHTEN

AMTSBLATT DER GEMEINDEN BAMMENTAL, WIESENBACH UND GAIBERG



WIESENBACH



BAMMENTAL



GAIBERG

61. Jahrgang

17. Juni 2022

Nr. 24

## WIR LADEN EIN...

# FRONLEICHNAM 2022

## 16. Juni 2022 um 10:00

Als katholische Seelsorgeeinheit  
Neckar-Elsenz feiern wir **gemeinsam**  
**einen** großen Gottesdienst!

**Beginn um 10:00 Uhr Festgottesdienst auf dem  
Rathausplatz Wiesenbach mit Prozession zur  
Kirche**

Danach bis 14:00 Uhr:

**Kaffee**

**Mittagessen &  
kalte Getränke**

**Kuchenbuffet  
von den  
Ministranten**

**Für die Kinder  
gibt es eine  
Überraschung!**

Diese Orte gehören  
zur Seelsorgeeinheit  
Neckar-Elsenz



Folge uns auf Instagram  
[kath.kirche\\_neckar\\_elsenz](https://www.instagram.com/kath.kirche_neckar_elsenz)



Abonniere uns auf YouTube  
Neckar-Elsenz



Unsere Homepage  
[www.kath-neckar-elsenz.de](http://www.kath-neckar-elsenz.de)

Oder einfach scannen ->



Katholische  
Kirchengemeinde  
Neckar-Elsenz



### Hast du Lust mitzuhelfen?

Dann einfach anrufen  
unter 06223-42417700



Oder direkt hier online eintragen...



THEATERVEREIN GOUKELKAPPE E.V.

# Kalender Girls

von Tim Firth

TV-Halle, Bammental

Freitag, 17. Juni, 20:00 Uhr  
Samstag, 18. Juni, 20:00 Uhr  
Sonntag, 19. Juni, 18:00 Uhr

Erwachsene: € 12,- (Abendkasse € 14,-)  
Ermäßigte: € 9,- (Abendkasse € 11,-)

Vorverkauf: Tabakwaren Beck und Buchhandlung Staiger



## Kalender Girls

Mit der neuesten Produktion „Kalender Girls“ von Tim Firth hat die Goukelkappe wieder einmal Neuland betreten. Nicht nur die hier bekannte Frauenformation, das Kabarett „No Name“ ist zur Stück-tragenden Säule avanciert, mit dem Heidelberger Regisseur Wolfgang Mettenberger hat man für die Spielleitung auch einen Gast gewinnen können, der zusammen mit Steffi Bittner als Assistentin und Stütze vor Ort und Bindeglied zur „Goukelkappe“ das Stück zwei Jahre lang durch die Pandemie stemmte und nun am 17./18./19. Juni in der TV-Halle Bammental zur Aufführung bringen kann.

Die „Kalender Girls“ – nach einer wahren Begebenheit in den 90er Jahren in Nord-England von dem bekannten Dramatiker Tim Firth zunächst als Film (2003) und dann ab 2008 als Theaterstück herausgebracht, schildern den burschikosen Einsatz einer Gruppe gestandener „Landfrauen“ - in England „W.I“ (Women's Institute) - für einen wohltätigen Zweck und die Bekämpfung der Krankheit Leukämie/Krebs einmal einen besonderen Jahreskalender herauszubringen, sich nicht mit „Brücken unserer Heimat“ zu beschäftigen oder „Flora und Fauna“ abzubilden, sondern sich selbst zu zeigen – nackt. Der zunächst selbst publizierte Kalender wurde ein Riesenerfolg. Nachdruck um Nachdruck musste folgen...

Wer die umwerfend komische und gleichzeitig berührende Geschichte dieser wahren Begebenheit live miterleben möchte, ist herzlich gerne eingeladen: Freitag, 17. Juni, 20.00 Uhr, Samstag, 18. Juni, 20.00 Uhr, Sonntag 19. Juni, 18.00 Uhr in der TV-Halle Bammental. Karten gibt's bei Buchhandlung Staiger und bei Tabakwaren Beck, sowie an der Abendkasse

## GEMEINSAME AMTLICHE MITTEILUNGEN

### Unterstützung in der Krise

#### Einmalzahlungen und Sofortzuschläge von Familienkasse, Jobcenter und Agentur für Arbeit

Am 27.05.2022 ist das Sofortzuschlags- und Einmalzahlungsgesetz verkündet worden. Bereits zuvor ist das Heizkostenzuschussgesetz beschlossen worden. Mit diesen Gesetzen werden Kindern, Jugendlichen und Erwachsenen, die Leistungen der Familienkasse, der Agentur für Arbeit oder des Jobcenters beziehen, eine Reihe von Entlastungen ausgezahlt.

#### 1. Sofortzuschlag für Kinder

Den monatlichen Zuschlag in Höhe von 20 Euro erhalten Kinder, Jugendliche und junge Erwachsene bis zur Vollendung des 25. Lebensjahres, die mit ihren Eltern oder einem Elternteil in einem Haushalt leben und Arbeitslosengeld II, Sozialgeld oder nur Leistungen für Bildung und Teilhabe nach dem SGB II beziehen. Der Sofortzuschlag wird erstmalig für den Monat Juli 2022 pro Kind erbracht. Die Auszahlung erfolgt gesondert und nicht zeitgleich mit den übrigen Leistungsansprüchen. Kinder, für die Kinderzuschlag bezogen wird, erhalten den Sofortzuschlag durch eine Erhöhung des Kinderzuschlages. Hier steigt der Höchstbetrag auf 229 Euro pro Kind und Monat.

Familien, die die genannten Leistungen bereits beantragt haben oder diese erhalten, müssen von sich aus nicht aktiv werden – der Auszahlungsbetrag wird ab Juli automatisch angepasst. Die Auszahlung erfolgt damit über die jeweils zuständigen Einrichtungen – also zum Beispiel durch die Jobcenter oder, im Falle des Kinderzuschlages, durch die Familienkasse der BA. Im SGB II erfolgt die Auszahlung in der Regel erst im Laufe eines Monats und nicht zeitgleich mit den übrigen Leistungsansprüchen im Voraus.

weiter auf Seite 5

## Digitale Abgabe über ELSTER



Die Grundsteuer ist eine wichtige Einnahmequelle für Städte und Gemeinden. Sie ermöglicht den Kommunen die Finanzierung wichtiger Aufgaben für die Allgemeinheit wie den Bau und Unterhalt von Schulen, Schwimmbädern, Friedhöfen und die Bereitstellung einer öffentlichen Infrastruktur.

### DIGITALE ABGABE - AUSNAHMEN MÖGLICH

Für die Reform der Grundsteuer sind digitalisierte und automatisierte Abläufe unerlässlich. Deshalb müssen die notwendigen Feststellungserklärungen digital eingereicht werden. Ausnahmen von der Pflicht zur elektronischen Übermittlung sind mög-

lich – etwa für Personen, die zu einer digitalen Abgabe nicht in der Lage sind. Dazu zählen Sie, wenn Sie beispielsweise keinen Computer oder Internetzugang besitzen. In dem Fall können Sie die Feststellungserklärung in Papierform abgeben. Entsprechende Vordrucke erhalten Sie ab dem 1. Juli 2022 in Ihrem Finanzamt. Sie können sich aber auch von Angehörigen helfen lassen und die Feststellungserklärung digital über deren ELSTER-Konto übermitteln.

### ELSTER: NUTZEN SIE DIE VORTEILE

Die elektronische Abgabe über ELSTER ist ab dem 1. Juli 2022 möglich. Wenn Sie bereits ein ELSTER-Konto haben, können Sie es hierfür nutzen. Ansonsten können Sie sich jederzeit kostenlos unter [elster.de](http://elster.de) registrieren. ELSTER hilft Ihnen schrittweise bei Ihrer Steuererklärung. Die Daten, die Sie eingeben, werden sofort auf Plausibilität geprüft. Zudem unterstützt Sie eine Ausfüllhilfe. Sie können über ELSTER auch Erklärungen anderer Steuerarten abgeben, wie die Einkommensteuer. Zudem ist es möglich, darüber vom Finanzamt angeforderte Belege elektronisch nachzureichen.

### Fragen? Hier finden Sie Antworten.

Der virtuelle Assistent der Steuerverwaltung hilft rund um die Uhr bei allgemeinen Fragen weiter: [STEUERCHATBOT.DE](http://STEUERCHATBOT.DE) • Die zentrale Internetseite zur Grundsteuerreform bündelt alle wichtigen Informationen: [GRUNDSTEUER-BW.DE](http://GRUNDSTEUER-BW.DE) • Informationen und Anleitungen zum ELSTER-Portal gibt es hier: [ELSTER.DE](http://ELSTER.DE) • Fragen zu technischen Problemen werden Ihnen telefonisch oder per Kontaktformular beantwortet. Die Kontaktdaten finden Sie ebenfalls auf [elster.de](http://elster.de). Darüber hinaus ist Ihr jeweils zuständiges Finanzamt für Sie bei Fragen erreichbar – sowohl telefonisch als auch in vorher vereinbarten Sprechstunden. Ihr Finanzamt erreichen Sie über das jeweilige Kontaktformular. [KONTAKT.FV-BWL.DE](http://KONTAKT.FV-BWL.DE) Bei Fragen zur Ermittlung der Bodenrichtwerte wenden Sie sich bitte an Ihren örtlichen Gutachterausschuss.



Herausgegeben von: Ministerium für Finanzen Baden-Württemberg  
Neues Schloss | Schlossplatz 4 | 70173 Stuttgart | [poststelle@fm.bwl.de](mailto:poststelle@fm.bwl.de)

Foto: [stock.adobe.com/olly](http://stock.adobe.com/olly)

### Die Grundsteuerreform

Das Landesgrundsteuergesetz regelt die Grundsteuer ab dem Jahr 2025 neu. Schon jetzt beginnt die Umsetzung. Und dafür braucht es Ihre Hilfe. Zum Stichtag 1. Januar 2022 werden die Grundsteuerwerte neu festgestellt. Das geschieht mit einer sogenannten „Feststellungserklärung“. Diese müssen Eigentümerinnen und Eigentümer von Grundstücken (Grundsteuer B) sowie land- und forstwirtschaftlichen Betrieben (Grundsteuer A) zwischen dem 1. Juli und dem 31. Oktober 2022 abgeben.

### GRUNDSTEUER B: NUR WENIGE ANGABEN ERFORDERLICH

In Baden-Württemberg müssen – im Vergleich zu anderen Bundesländern – bei der Feststellungserklärung nur wenige Angaben gemacht werden. Das sind: • das Aktenzeichen, unter dem die Feststellungserklärung eingereicht werden muss, • die Grundstücksfläche, • der Bodenrichtwert sowie • Angaben zur Nutzungsart des Grundstücks (Wohnen/ Nichtwohnen) – denn Grundstücke, die überwiegend zu Wohnzwecken genutzt werden, haben künftig einen steuerlichen Vorteil (Abschlag = 30 Prozent). Die bisherige Rechtslage zur Grundsteuer gilt übergangsweise bis zum Ablauf des Jahres 2024.

### HINTERGRUND: WIESO GIBT ES ÜBERHAUPT EINE REFORM?

Die Reform der Grundsteuer wurde bundesweit wegen einer Entscheidung des Bundesverfassungsgerichts im Jahr 2018 notwendig. Demnach ist die bisherige Einheitsbewertung nicht mehr verfassungskonform. Daher werden alle Grundstücke sowie Flächen der land- und forstwirtschaftlichen Betriebe neu bewertet. Baden-Württemberg hat dafür im Jahr 2020 ein eigenes Landesgrundsteuergesetz erlassen.

### So wird die neue Grundsteuer berechnet

Die Grundsteuer A lehnt sich im neuen Landesgrundsteuergesetz Baden-Württemberg an das Bundesgesetz an. Hingegen kommt bei der Grundsteuer B ein landeseigenes Modell zum Einsatz: das sogenannte „modifizierte Bodenwertmodell“.

Es berechnet sich wie folgt:

<b>ERSTER RECHENSCHRITT</b> Grundstücksfläche x Bodenrichtwert = Grundsteuerwert	
<b>ZWEITER RECHENSCHRITT</b> Grundsteuerwert x Steuermesszahl abzüglich Abschläge (z.B. für Wohngebäude 30 Prozent) = Grundsteuermessbetrag	
<b>DRITTER RECHENSCHRITT</b> Grundsteuermessbetrag x Hebesatz der Kommune = Grundsteuer	

Das bedeutet: Die Bewertung für die Grundsteuer B ergibt sich künftig ausschließlich aus dem Bodenwert. Auf die Bebauung kommt es dabei nicht an. Entsprechend einfach und transparent ist die Berechnung.

### Was müssen Eigentümerinnen und Eigentümer konkret veranlassen?

Als Eigentümerin oder Eigentümer eines Grundstücks oder eines Betriebs der Land- und Forstwirtschaft müssen Sie eine elektronische Feststellungserklärung abgeben – am einfachsten über ELSTER. Die Erklärung kann ab dem 1. Juli 2022 abgegeben werden. Private Eigentümerinnen und Eigentümer bekommen für die Grundsteuer B spätestens im Juni ein Informationsschreiben mit wesentlichen Angaben zu ihrem Grundstück.

### Informationen zur Abgabe der Erklärung

Viele Daten, die Sie für die Feststellungserklärung benötigen, können Sie auf unserer zentralen Informationsseite kostenfrei abrufen:

[GRUNDSTEUER-BW.DE](http://GRUNDSTEUER-BW.DE)

Über das dort verlinkte Geportal finden Sie Informationen zu Teilflächen- und Ertragsmesszahlen, die Sie für die Grundsteuer A benötigen. Für die Grundsteuer B sind die Grundstücksfläche und der Bodenrichtwert entscheidend. Die Bodenrichtwerte werden von den unabhängigen Gutachterausschüssen der Kommunen zum Stichtag 1. Januar 2022 ermittelt. Sie sind ab dem 1. Juli über die zentrale Internetseite zu finden. Sollten Gutachterausschüsse die Daten noch nicht geliefert haben, schauen Sie zu einem späteren Zeitpunkt noch mal auf der Seite nach. Im Zweifel wenden Sie sich bitte an Ihren örtlichen Gutachterausschuss. Viele Kommunen veröffentlichen die Bodenrichtwerte auch auf ihren Internetseiten. Falls Sie dort nachsehen, achten Sie bitte darauf, den Bodenrichtwert zum 1. Januar 2022 für Ihre Feststellungserklärung zu verwenden.

## Notrufe

Notruf, Unfall	110
Feuerwehr und Rettungsdienst	112
Kinderschutz-Notruf im Rhein-Neckar-Kreis	112
Polizeiposten Meckesheim	06226 1336
Polizeirevier Neckargemünd	9254-0
<b>Kläranlage</b>	Tel. 972125
<b>Wassermeister</b>	Tel. 06223 92556-0, Fax 92556-22
<b>MVV Energie - Erdgas Notfall-Hotline</b>	Tel. 0621 2903573
Bei Unterbrechung der Stromversorgung und stromausfall.de	Tel. 0800 7962787
Technische Meldungsannahme	Tel. 06223 963-300
<b>Unity Media Baden-Württemberg</b>	Tel. 0221 46619100
<b>Psychologische Beratung nach hoch belastenden Ereignissen (Kriminalität, Unfälle, Todesfälle)</b>	
BeKo Rhein-Neckar	Tel. 06221 7392116, www.beko-rn.de
Telefonzeiten:	Mo und Fr 10 - 13 Uhr, Di und Do 14 - 16 Uhr

## Telefonseelsorge Rhein-Neckar

### Notrufnummer der Telefonseelsorge

Tag und Nacht (bundesweit – gebührenfrei) 0800 1110111

#### Integrationsfachdienst

**Hebelstr. 22, 69115 Heidelberg, Eingang C** Tel. 06221 8901510

**Psychoziale Beratungsstelle (PSB)** Tel. 06221 882673

Sekretariatssprechzeiten: Gespräche nach Vereinbarung

Mo, Di, Do, Fr 9.00 - 12.00 Uhr, Mo - Do 13.00 - 15.00 Uhr

**Beratungsstelle für Hörbehinderte (BfH)** Mo - Di und Do - Fr 9.00 - 12.00 Uhr, Tel.-Nr. 06221 88-3561

St.-Nr. / Fax-Nr. 06221 88-2124 / 06221 88-2112

**Sozialstation f. Ambulante Pflegedienste** Neckargemünd, Mühlgasse 8/1 (Seniorenwohnanlage), Tel./Fax 9221-0/9221-44

**Pflegenotdienst:** 0171 7916506

**Kreisseniorenrat des Rhein-Neckar-Kreises e.V.**

Bahnhofstraße 54, 69151 Neckargemünd Tel. 06223 8681223

**Ambulanter Pflegedienst, Tagespflege, Pflegeheim Anna-Scherer-Haus** Reilsheimer Mühlweg 2 Tel. 06223 966-0

**Ambulanter Pflegedienst KUR Scholl,** Tel. 06223 865630  
Tag u. Nacht erreichbar Tel. 0173 3234875

**Pflegedienst Kompass,** Tel. 06223 8689840, Mobil 0170 5593821

**Ambulanter Hospizdienst Elsenzthal e.V.** Tel. 06226 9934077  
Mobil 01525 2845875

**Pflegestützpunkt Neckargemünd:** persönliche Beratung vor Ort zum Thema Unterstützung und Betreuung „vor“ der Pflege Di - Fr von 9 - 14 Uhr nach telefonischer Terminvereinbarung unter der Nummer: 06221 522-2737 Außensprechstunden: Bammmental Dienstag 9 - 12 Uhr, Gaiberg 3. Dienstagnachmittag 13 - 16 Uhr und Wiesenbach 1. Mittwochvormittag 9 - 12 Uhr

## Sozialpsychiatrischer Dienst

**Sozialpsychiatrischer Dienst im GPZ** (Gemeindepsychiatrisches Zentrum) - Hilfe und Beratung für psychisch Kranke - Wiesloch, Heidelberger Str. 51, Tel. 06222 8019/**Außersprechstunde Neckargemünd:** Prinz Carl, Hauptstr. 56, Besprechungszimmer im OG. Mo. 15.30 - 17.00 Uhr und nach Vereinbarung. Tel. 06223 861227

**Der Caritasverband** hält jeden Donnerstagnachmittag von 14 bis 17 Uhr im kath. Kirchenzentrum der Pfarrgemeinde St. Nepomuk (Pfarrbüro) Hauptstr. 29, 69151 Neckargemünd, Tel. 3554, Sprechstunde ab.

**Die Nummer des AVR-Abfalltelefons lautet:** 07261 931-0

**Web:** [info@avr-kommunal.de](mailto:info@avr-kommunal.de)/[www.avr-kommunal.de](http://www.avr-kommunal.de)

**AVR Energie GmbH,** Dietmar-Hopp-Str., 74889 Sinsheim 0800 28755462

**Landratsamt Rhein-Neckar-Kreis, Außenstelle Sinsheim, Muthstr. 4 Zulassungsstelle** Tel. 07261 9466-5514/Fax: 07261 9466-5520

**Führerscheinstelle** Tel. 07261 9466-5504/Fax: 07261 9466-95521

Öffnungszeiten der Zulassungsstellen/Führerscheinstelle  
Mo, Di, Do, Fr 7.30 - 12.00 Uhr, Mittwoch 7.30 - 17.00 Uhr

### Krankentransport - Taxi

Bammmental, Gaiberg und Wiesenbach 5598; 970323

**Hebammendienst** Bammmental, Tel. 5998; Gaiberg Tel. 47202

### Pflegedienst

Individuelle Schwerstbehindertenbetreuung der AWO 06223 2188

Mobiler Sozialer Dienst der AWO 06223 74443

Neckarsteinacher Str. 14 in 69151 Neckargemünd

**Malteser-Hilfsdienst e.V.** Tel. 06222 92250

Wiesloch, Baiertaler Str. 26, Essen auf Rädern (Mahlzeitendienst):  
Tägliche Anlieferung von warmen Mahlzeiten (auch am Wochenende).

**Frauenhaus Heidelberg** Tel. 06221 833088

## Ärztliche Bereitschaftsdienste

Wenn Sie nachts, am Wochenende oder an Feiertagen einen Arzt brauchen und nicht bis zur nächsten Sprechstunde warten können, ist der ärztliche Bereitschaftsdienst für Sie da. Wenn Sie die Rufnummer **116 117** wählen, hören Sie in der Regel eine Bandansage, die Ihnen die Adresse der nächstgelegenen Notfallpraxis und die Öffnungszeiten nennt. Falls Sie aus medizinischen Gründen einen Hausbesuch benötigen, bleiben Sie in der Leitung, Sie werden sodann an die zuständige Rettungsleitstelle weitergeleitet, welche die Hausbesuche koordiniert. Der ärztliche Bereitschaftsdienst **ist nicht zu verwechseln mit dem Rettungsdienst**, der in lebensbedrohlichen Fällen Hilfe leistet. Bei Nötfällen alarmieren Sie bitte sofort den Rettungsdienst unter der Notrufnummer 112.

Den **zahnärztlichen Notdienst** finden Sie unter Tel. 06221 3544917.

**Notrufnummer des ärztl. Bereitschaftsdienstes** Rufnummer **116117**

**Notfallpraxis in der GRN-Klinik Eberbach, Scheuerbergstr. 3:**  
Öffnungszeiten: Sa/So 8.00 Uhr - Mo 7.00 Uhr; Feiertag 8.00 Uhr - Folgetag 7.00 Uhr

**Notfallpraxis in der GRN-Klinik Schwetzingen:** Öffnungszeiten: Mo/Di/Do/Fr 19.00 Uhr - 24.00 Uhr; Mi 13.00 Uhr - 24.00 Uhr, Sa/So/Feiertag 8.00 Uhr - 24.00 Uhr

**Notfallpraxis in der GRN-Klinik Sinsheim:** Öffnungszeiten: Mo/Di/Do 19.00 Uhr - Folgetag 7.00 Uhr; Mi 13.00 Uhr - Folgetag 7.00 Uhr, Freitag 19.00 Uhr - Mo 7.00 Uhr; Feiertag Vortag 19.00 Uhr - Folgetag 7.00 Uhr, Patienten können ohne Voranmeldung zu den Öffnungszeiten in die nächstliegende Notfallpraxis kommen.

**Kinderärztlicher Notdienst,** Kinderärztliche Notfallpraxis im Zentrum für Jugendmedizin, Universitätsklinikum Heidelberg, Im Neuenheimer Feld 430, 69120 Heidelberg, Öffnungszeiten: Mi, Fr: 16.00 - 22.00 Uhr; Sa, So, Feiertag: 9.00 - 22.00 Uhr, Patienten können ohne Voranmeldung zu den Öffnungszeiten in die Notfallpraxis kommen

## Notdienst der Apotheken täglich ab 8.30 Uhr

**Freitag, 17.06.:** Hackenberg-Apotheke, Hauptstraße 108/2, Waldwimmersbach Tel. 06226 4391

**Samstag, 18.06.:** Kloster-Apotheke, Neckarsteinacher Straße 18, Schönau Tel. 06228 412

**Sonntag, 19.06.:** Apotheke in den Brunnenwiesen 4, Bammmental Tel. 06223 49431

**Montag, 20.06.:** Markt-Apotheke, Marktplatz 10, Neckargemünd Tel. 06223 3919

**Dienstag, 21.06.:** Stadt-Apotheke, Hauptstraße 12, Schönau Tel. 06228 8241

**Mittwoch, 22.06.:** Brücken-Apotheke, Bahnhofstraße 34, Neckargemünd Tel. 06223 9728400

**Donnerstag, 23.06.:** Christoph-Apotheke, Hauptstraße 47, Bammmental Tel. 06223 95170

**Der Apotheken-Notdienstfinder 22 8 33\***

von jedem Handy ohne Vorwahl - \*max. 69 ct/Min/SMS

**Der Apotheken-Notdienstfinder 0800 00 22 8 33**  
kostenlos aus dem Festnetz  
[www.aponet.de](http://www.aponet.de)

## 2. Kinderbonus 2022

Daneben sieht das Entlastungspaket der Bundesregierung auch einen Kinderbonus 2022 vor, der als Einmalzahlung an kindergeldberechtigte Familien in Höhe von 100 Euro ausgezahlt wird. Als Zeitpunkt der Auszahlung ist aktuell auch hier der Juli vorgesehen. Der Kinderbonus muss nicht beantragt werden – die Auszahlung erfolgt automatisch.

Wichtiger Hinweis: Für den Anspruch auf Kindergeld für aus der Ukraine Geflüchtete ist ab 1.6.2022 keine Erwerbstätigkeit des Antragstellers bzw. der Antragstellerin und damit auch kein Nachweis einer Arbeit erforderlich.

## 3. Einmalzahlung in der Grundsicherung

Leistungsberechtigte, die für den Monat Juli 2022 Anspruch auf Arbeitslosengeld II oder Sozialgeld haben und deren Bedarf sich nach der Regelbedarfsstufe 1 (Regelbedarf für Alleinstehende und Alleinerziehende) oder 2 (Regelbedarf für volljährige Partner) richtet, erhalten eine Einmalzahlung in Höhe von 200 Euro. Die Leistung dient als unmittelbarer pauschaler Ausgleich für etwaige bestehende finanzielle Mehrbelastungen in Folge der Pandemie sowie aktueller Preissteigerungen. Die Leistungen werden von Amts wegen bewilligt und es wird ein eigener Bescheid für die Einmalzahlung erstellt. Ein gesonderter Antrag beim Jobcenter muss nicht gestellt werden.

## 4. Einmalzahlung für Energiekosten im Arbeitslosengeld

Mit dem Sofortzuschlags- und Einmalzahlungsgesetz sollen die im „Maßnahmenpaket des Bundes zum Umgang mit den hohen Energiekosten“ vorgesehenen Entlastungen für Bürgerinnen und Bürger umgesetzt werden.

Die Einmalzahlung in Höhe von 100 Euro erhalten Personen, die im Monat Juli 2022 für mindestens einen Tag Anspruch auf Arbeitslosengeld I haben. Ausgenommen sind Personen, die als sog. „Aufstocker“ im gleichen Zeitraum Anspruch auf eine Einmalzahlung als Leistungsberechtigte nach dem SGB II haben. Eine Antragstellung ist nicht erforderlich. Die Auszahlung erfolgt von Amts wegen.

## 5. Heizkostenzuschuss

Anspruch auf den Heizkostenzuschuss haben Personen, die Berufsausbildungsbeihilfe (BAB) und Ausbildungsgeld (Abg) erhalten, die außerhalb des Haushalts der Eltern, aber nicht in einem Wohnheim oder Internat wohnen, sowie Abg-Beziehende, die an Maßnahmen im Eingangsverfahren und Berufsbildungsbereich anerkannter Werkstätten für behinderte Menschen (WfbM) und an vergleichbaren Maßnahmen anderer Leistungsanbieter teilnehmen. Mindestens ein Monat des Bewilligungszeitraum der BAB oder des Abg muss in der Zeit vom 01.10.2021 bis 31.03.2022 liegen. Ferner darf der BAB- oder Abg-Beziehende nicht selbst als Wohngeldbezieher einen Anspruch auf Heizkostenzuschuss haben oder nicht Mitglied eines Haushalts sein, für den die Wohngeldbehörde einen Heizkostenzuschuss gewährt und in dessen Berechnung einbezogen worden sein.

Der Heizkostenzuschuss beträgt einmalig 230 Euro. Er wird von Amts wegen geleistet. Das heißt, es muss kein Antrag gestellt werden. Die Auszahlung des Heizkostenzuschusses erfolgt voraussichtlich Ende Juni 2022.

## KIRCHLICHE NACHRICHTEN

**Wochenspruch:** *Wer euch hört, der hört mich; und wer euch verachtet, der verachtet mich.* (Lukas 10,16a)



### Evangelische Kirchengemeinde Bammental

Ev. Pfarramt Bammental, Bürozeiten: Mo, Mi u. Fr: 9.00 bis 11.30 Uhr, Tel. 5084, Fax 971718, E-Mail: pfarramt@evkiba.de, Internet: www.ev-kiba.de

**Freitag, 17. Juni:** 18.00 Uhr ökumenisches Friedensgebet in der ev. Kirche; gestaltet von der Neuapostolischen Gemeinde)

**Sonntag, 19. Juni:** 10.00 Uhr Gottesdienst zum Thema: „Richtschnur des richtigen Lebens.“; (Prädikant Erich Noller, Mauer

**Montag, 20. Juni:** 20.00 Uhr Kirchenchor

**Dienstag, 21. Juni:** 15.00 Uhr Gottesdienst im Anna-Scherer-Haus

**Mittwoch, 22. Juni:** 18.15 Uhr Mitarbeitertreffen des Besuchsdienstkreises, 18.15 Uhr Jungbläser Posaunen, 19.30 Uhr Flötenkreis, 19.45 Probe Posaunenchor

**Donnerstag, 23. Juni:** 10.00 Uhr Krabbelgruppe, 14.30 Uhr bis 16.30 Uhr Café im ev. Gemeindehaus, mit Verkauf von Eine-Welt-Waren, 14.30 Uhr Probe Posaunenchor- Musikschule

**Freitag, 24. Juni:** 18.00 Uhr ökumenisches Friedensgebet in der ev. Kirche; gestaltet von der Evangelischen Kirchengemeinde/ Pfr. Schäfer), 19.30 Uhr Sitzung des Kirchengemeinderats

**Urlaub im Pfarramt:** Pfr. Schäfer ist bis zum 19. Juni in Urlaub; das Pfarramt ist geschlossen. Vertretung in dringenden Fällen übernimmt Pfrin Saskia Lerdon aus Gauangelloch (Tel 06226/2656)

**„Richtschnur des richtigen Lebens.“:** Unter diesem Thema steht der Gottesdienst am 19. Juni um 10.00 Uhr in der Ev Kirche Bammental; geleitet von Prädikant Erich Noller aus Mauer.

**Anmeldung zum Konfi-Kurs und zur Konfirmation 2023:** Alle Jugendliche, die im Schuljahr 2022/2023 die 8. Klasse besuchen und/oder 14 Jahre alt werden, sind herzlich zum neuen Konfi-Kurs eingeladen.

**Die Anmeldung ist am Donnerstag, dem 30. Juni 2022 zwischen 17.00 – 19.00 Uhr im Evangelischen Gemeindehaus, Pfarrgasse 2.** Bitte mindestens ein Elternteil soll zur Anmeldung mitkommen. Außerdem benötigen wir die Geburtsurkunde und, wenn vorhanden, die Taufurkunde. Für alle Kosten während der Konfirmandenzeit (Konfi-Freizeit, Unterrichtsmaterial, Gesangbuch etc.) sammeln wir einmalig bei der Anmeldung € 60 ein.



### Evangelische Kirchengemeinde Gaiberg

Pfarramt Ochsenbacher Str. 4, Gauangelloch, www.gau-gai-go.de, Tel. 06226 2656, Fax: 06226 991953, E-Mail: Gauangelloch@kbz.ekiba.de. Bürozeiten: Dienstag, 10.00-13.00 Uhr. **Neu:** Mittwoch, 15.00-18.00 Uhr. Pfarrerin Dr. Saskia Lerdon ist sicher anzutreffen freitags von 10.00-12.00 Uhr oder nach Vereinbarung

**Sonntag, 19. Juni (1. So. n. Trinitatis):** 10.00 Uhr Gottesdienst, Pfr. i. R. Klaus Walter Weber

**Sonntag, 26. Juni (2. So. n. Trinitatis):** 09.30 Uhr Festgottesdienst zur Konfirmation mit hl. Abendmahl in der ev. Kirche Teil 1, Pfrin. Dr. Saskia Lerdon und Helmut Seifried, es spielt der Instrumentalkreis, 11.00 Uhr Festgottesdienst zur Konfirmation mit hl. Abendmahl in der ev. Kirche Teil 2, Pfrin. Dr. Saskia Lerdon und Helmut Seifried, es spielt der Instrumentalkreis. **Gottesdienste nur für die Konfirmanden und ihre Familien. Wir bitten um Verständnis.** 10.00 Uhr Gottesdienst für beide Gemeinden in Gauangelloch, Pfr. i. R. Fränkle

**Es werden in Gaiberg konfirmiert:** Ronja Aldenhoff, Dennis Arnold, Anna Erles, Lotte Geiselhart, Leonard Koch, Aniela Müller, Lina Oertle, Rosa Pleimes, Robin Stahl

### Regelungen in unseren Gottesdiensten!

Liebe Gemeindemitglieder, wir bitten Sie, weiterhin in den Gottesdiensten eine Maske (ab 18 Jahren) zu tragen sowie die Abstand- und Hygieneregeln einzuhalten. Vielen Dank für Ihr Verständnis.

**Würfelchor:** Der in Gauangelloch beheimatete Konzert-Projekt-Chor, bestehend aus gesangserfahrenen Sängerinnen und Sängern aus Gauangelloch, Gaiberg und weiteren umliegenden Gemeinden, hat seine Proben wieder aufgenommen. Der Chor trifft sich wieder am 17. Juni um 19.00 Uhr unter der Leitung von Peter Zenz im ev. Gemeindehaus in Gauangelloch. Für geplante Konzerte, auch mit instrumentaler Begleitung, sind weitere Sängerinnen und Sänger herzlich willkommen. Näherer dazu über Peter Zenz, Tel. 06223 954956

**Einladung zur Informationsveranstaltung zum „Strategieprozess der ekiba“ am 22.06.2022, 19 Uhr**

**Thema: Die Evangelische Kirchengemeinde Gaiberg und die neue Region Elsenz-Süd**

Unsere evangelische Landeskirche hatte im vergangenen Jahr diesen Strategieprozess begonnen, der unter dem Motto „Kirche zukunftsfähig gestalten“ läuft. Der Bezirkskirchenrat für den Ev. Kirchenbezirk Neckar-gemünd-Eberbach hat neue Regionen gebildet. Unsere Kirchengemeinde Gaiberg zählt - wie auch die ev. Kirchengemeinden Gauangeloch, Bammental, Mauer, Meckesheim und Mönchzell - zur Region Elsenz-Süd.

Inzwischen gab es erste regionale Gespräche, in denen u.a. über ggf. mögliche Kooperationen zwischen den beteiligten Kirchengemeinden nachgedacht wurde. Die Kirchengemeinderät\*innen beraten derzeit darüber, um gegenüber dem Bezirkskirchenrat alsbald Stellung zu nehmen.

Es gibt gute Gründe, sich an diesem Prozess rechtzeitig aktiv zu beteiligen. Nicht nur, dass in den nächsten 10 Jahren 30% der Kosten in allen kirchlichen Haushaltsstellen einzusparen sind. Heute sind in unserer Region vier Pfarrstellen vorhanden, vorgesehen sind künftig nur (noch) drei Pfarrstellen. An dieser und an anderen Stellen gute Übergänge zu gestalten und Konzepte zu entwickeln, mit denen auch in Zukunft die Arbeit unserer Kirchengemeinde im Kontext der Region Elsenz Süd gut möglich sein wird, daran wird augenblicklich gearbeitet.

Über den aktuellen Stand möchten wir alle Mitglieder unserer Kirchengemeinde gerne am 22.06.2022 ab 19:00 Uhr in der Peterskirche Gaiberg unterrichten und darüber ins Gespräch kommen.

Wir freuen uns auf Euer und Ihr Kommen.

Evangelische Kirchengemeinde Gaiberg, Dr. Saskia Lerdon, Pfarrerin  
Elke Peters, Vorsitzende des Kirchengemeinderats



## Evangelische Kirchengemeinde Wiesenbach

Evangelisches Pfarramt Wiesenbach – Schlossberg 2 – Tel. 40733 – Fax: 970792 – E-Mail: wiesenbach@kbz.ekiba.de – www.evangelisch-in-wiesenbach.de. Bürozeiten Frau Elke Paulus: montags und freitags von 9 bis 12 Uhr und mittwochs von 17 bis 19 Uhr. Termine mit Pfarrerin Franziska Gnändinger nach Vereinbarung



**Liebe Kinder vom ökumenischen Kindergottesdienst**, wir laden euch herzlich für den kommenden Sonntag, 19. Juni, von 10 bis 12 Uhr zum Kindergottesdienst ins evangelische Gemeindehaus ein.

Am diesen Tag möchten wir mit euch über die Taufe sprechen. Warum werden Kinder kurz nach ihrer Geburt von den Eltern zur Taufe gebracht? Warum lassen sich Jugendliche und etliche Erwachsene erst deutlich später taufen?

Außerdem wird Jens mit seiner Gitarre bestimmt viele schwungvolle und schöne Lieder mit uns singen.

Zum Basteln haben wir überlegt, dass wir für die Kinder, die in diesem Jahr getauft wurden, jeweils eine Taube basteln, diese mit ihrem Namen beschriften und über das Taufbecken hängen.

Wir wünschen Euch noch schöne Ferientage, Euer Wi-Ki-Kids Team.

Die katholische Kirchengemeinde lädt alle Wiesenbacher nach dem Fronleichnam-Gottesdienst am Donnerstag, 16. Juni, zu einem gemeinsamen Mittagstisch in den Pfarrgarten hinter der katholischen Kirche einladen.

**Sonntag, 19. Juni (Erster Sonntag nach Trinitatis):** 09.30 Uhr Gottesdienst mit Kirchkaffee – und der Leiterin des diakonischen Werks Frau Christine Strasser und Frau Maria Wolf. Kollekte für Gesamtkirchliche Aufgaben der EKD – Freiwilligendienste: Innovationen fördern, 10.00 Uhr WiKiKids im Gemeindehaus

**Dienstag, 21. Juni:** 18.00 Uhr Kirchenchor im Gemeindehaus, 19.30 Uhr Jubilatechor im Gemeindehaus

**Mittwoch, 22. Juni:** 17.00 Uhr Konfirmandenunterricht

**Freitags von 15-17 Uhr** Verkauf von Waren aus fairem Handel im Welt-Laden im evang. Pfarrhaus Wiesenbach, Schlossberg 2.

**Die Kirche in Wiesenbach ist sonntags geöffnet und lädt zum Gebet ein.**

Wir laden herzlich ein zur **Gemeindeversammlung am Montag, 4. Juli, um 19.30 Uhr** im Gemeindehaus in Wiesenbach

**Tagesordnung:** Bericht der Kirchengemeinderates, Strukturprozess der Landeskirche



## Katholische Seelsorgeeinheit Neckar-Elsenz

Katholisches Pfarramt, Fischersberg 3a, 69245 Bammental, Tel. 06223 4241 7700, Fax 489011, bammental@kath-neckar-elsenz.de, www.kath-neckar-elsenz.de. **Pfarrer Tobias Streit**, Tel. 06223 3200, t.streit@kath-neckar-elsenz.de

Alle weiteren Kontaktdaten unseres Seelsorgeteams, unserer haupt- und ehrenamtlichen Mitarbeitenden finden Sie unter [www.kath-neckar-elsenz.de](http://www.kath-neckar-elsenz.de)

**CORONAHINWEIS:** Alle Richtlinien für die Corona Maßnahmen finden Sie unter [www.ebfr.de/corona](http://www.ebfr.de/corona)



## Kath. Kirchengemeinde Bammental

Pfarramt Tel. 06223 4241 7700, Fax 4890111, bammental@kath-neckar-elsenz.de, www.kath-neckar-elsenz.de. Bürozeiten BTL: Dienstag 9.00 - 13.00 Uhr, Donnerstag 15.00 - 18.30 Uhr

**Donnerstag, 16. Juni – Fronleichnam:** 10.00 WB Zentraler Gottesdienst für die ganze Seelsorgeeinheit mit Prozession (TS, S, SZ, Ab, Ha)

**Freitag, 17. Juni:** 8.30 BTL Eucharistiefeier (SZ)

**Freitag, 24. Juni – Heiligstes Herz-Jesu:** 8.30 BTL Eucharistiefeier (SZ)

**Sonntag, 26. Juni – 13. Sonntag im Jahreskreis:** 11.00 BTL Eucharistiefeier (TS)



### Gruppenstunden der Pfadfinder:

**Wölflinge:** Donnerstags, 17:30 - 19:00 Uhr, woelflinge@pfadfinder-bammental.de / **Jungpfadfinder:** Mittwochs, 18:30 - 20:00 Uhr, jungpfadfinder@pfadfinder-bammental.de / **Pfadfinder:** Mittwochs, 18:30 - 20:00 Uhr, pfadfinder@pfadfinder-bammental.de / **Rover:** Donnerstags, 19:00 - 20:30 Uhr, rover@pfadfinder-bammental.de



## Kath. Kirchengemeinde Gaiberg

**Donnerstag, 16. Juni – Fronleichnam:** 10.00 WB Zentraler Gottesdienst für die ganze Seelsorgeeinheit mit Prozession (TS, S, SZ, Ab, Ha)

**Samstag, 18. Juni:** 18.00 GB Eucharistiefeier (SZ)

**Freitag, 24. Juni – Heiligstes Herz-Jesu:** 18.30 GB Eucharistiefeier (S)



## Kath. Kirchengemeinde Wiesenbach

Pfarramt Hauptstr. 54, Tel. 06223-4241 7700, wiesenbach@kath-neckar-elsenz.de

**Donnerstag, 16. Juni – Fronleichnam:** 10.00 WB Zentraler Gottesdienst für die ganze Seelsorgeeinheit mit Prozession (TS, S, SZ, Ab, Ha)

**Samstag, 18. Juni:** 16.00 WB Tauffeier Ragnar und Nora Froneberg in der Marienkapelle (TS)

**Sonntag, 19. Juni – 12. Sonntag im Jahreskreis:** 9.15 WB Eucharistiefeier † Wilhelm, Klothilde und Elisabeth Staudt † Walter und Klara Kugler (S)

**Donnerstag, 23. Juni:** 17.45 WB Rosenkranz, 18.30 WB Eucharistiefeier (TS)

**Werktaggottesdienst:** Der nächste Gottesdienst ist am Donnerstag, den 23. Juni um 18.30 Uhr in der kath. Kirche.

**Rosenkranz:** Herzliche Einladung: Rosenkranz wird immer 45 Minuten vor den Werktaggottesdiensten (ab 17.45 Uhr), gebetet.

**Gemeindeteam Wiesenbach:** Das Gemeindeteam trifft sich am Montag, 27. Juni um 19 Uhr im Pfarrzentrum. Wir sind eine offene Gruppe, die sich mit den Themen Liturgie, Katechese sowie Feste im Jahreskreis befasst. Interessierte an unserer Gemeindefarbeit in Wiesenbach sind jederzeit herzlich willkommen! Kontakte Patrick Neckerauer, Sabine Mayer und Tatjana Abele.

**Offene Kirche:** Unsere Kirche ist an Werk- und Sonntagen tagsüber geöffnet. An allen Sonntagen können Sie bei einem Besuch in unserer Kirche St. Michael Wiesenbach Taizé-Musik hören und den Gottesdienstraum in besonderer Weise wahrnehmen.

**Marienkapelle:** Die Marienkapelle ist an den Sonntagen geöffnet.

**Wöchentliche Tätigkeit für ca. 2 Std./Woche ab sofort für Bammental und Gaiberg zu vergeben!**

Interessenten melden sich bitte unter **metropolmedia**, Amtsblatt Bammental, Gaiberg, Wiesenbach, Tel. 06223 8664050 oder Mail: waltraud@metropol.media

## IMPRESSUM

**Herausgeber:** Gemeinden Bammental, Wiesenbach und Gaiberg

**Internet-Adressen:** Bammental: [www.bammental.de](http://www.bammental.de)  
Wiesenbach: [www.wiesenbach-online.de](http://www.wiesenbach-online.de)  
Gaiberg: [www.gaiberg.de](http://www.gaiberg.de)

**Verantwortlich:** für den amtlichen und redaktionellen Teil die Bürgermeister oder Vertreter im Amt der jeweiligen Gemeinde

Das amtliche Mitteilungsblatt erscheint wöchentlich.

**Redaktionsschluss:** Für Textbeiträge dienstags, 10.00 Uhr  
metropolmedia Häß OHG  
Industriestr. 27, 69245 Bammental  
Telefon 06223 8664050  
E-Mail: [info@metropol.media](mailto:info@metropol.media)

**Abonnementpreis:** jährlich: 24,- Euro

**Bankverbindung:** **metropolmedia** Häß OHG  
Volksbank Neckartal eG  
IBAN: DE23 6729 1700 0031 0171 06  
BIC: GENODE61NGD  
Bitte geben Sie Ihren vollständigen Name sowie Adresse mit Straße und Wohnort als Verwendungszweck an

**Kündigung:** Halbjährlich zum Quartalsende



## MEDIADATEN



## GEMEINDENACHRICHTEN

AMTSBLATT DER GEMEINDEN BAMMENTAL, WIESENBACH UND GAIBERG

printed by metropolmedia

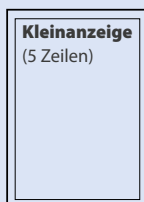

**Kleinanzeige**  
(5 Zeilen)

Endpreis  
**18,00 Euro**  
bei Bankeinzug  
Rechnung  
per Email



**Eine Spalte**  
= 90 mm breit

**1/16 Seite**  
90 x 32 mm  
16,64/19,80  
**30,08/35,80**

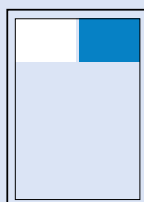

**1/8 Seite**  
90 x 65 mm  
33,80/40,22  
**61,10/72,71**

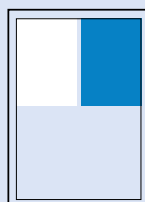

**1/4 Seite**  
90 x 130 mm  
67,60/80,44  
**122,20/145,42**

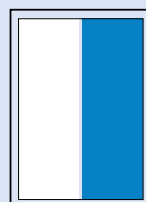

**1/2 Seite**  
90 x 270 mm  
140,40/167,08  
**253,80/302,02**

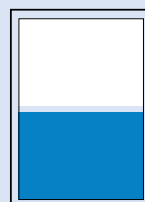

**1/2 Seite**  
186 x 135 mm  
140,40/167,08  
**253,80/302,02**

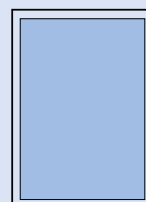

**1/1 Seite**  
186 x 270 mm  
280,80/334,15  
**507,60/604,04**

### Nachlässe

12 Anzeigen/Jahr: **10%**  
25 Anzeigen/Jahr: **15%**  
50 Anzeigen/Jahr: **20%**

metropolmedia Häß OHG  
Volksbank Bammental  
IBAN: DE23 6729 17000031 0171 06  
[www.metropol.media](http://www.metropol.media)

Anzeigenpreise  
sind als Netto/Brutto-  
Preise in Euro aufgeführt

### Anzeigen-Grundpreis

0,52 Euro / mm sw / 90 mm  
0,94 Euro / mm Farbe / 90 mm  
Es sind auch Zwischenformate  
möglich. Die Berechnung erfolgt  
über die Anzeigenhöhe und  
Anzahl der Spalten.

### Erscheinungsweise

Wöchentlich am Freitag,  
50 Ausgaben / Jahr.

### Vertrieb

Durch eigene Austräger.

### Zeitschriftenformat

DIN A4 (210 x 297 mm)  
Satzspiegel 186 x 270 mm

### Anzeigen-Beratung

Telefon 06223 / 866 40 50  
Email: [info@metropol.media](mailto:info@metropol.media)

### Datenübermittlung

Per Email an [info@metropol.media](mailto:info@metropol.media)  
oder per We-Transfer

### Druckunterlagen

Wir übernehmen alle gängigen Datenformate,  
idealerweise PDF oder JPG. Vorlagen werden  
von uns eingescannt und digitalisiert. Für Fragen  
stehen wir Ihnen sehr gerne zur Verfügung.

### Anzeigenschluss

Dienstag 12.00 Uhr

### BEILAGEN

bis 50g

70,00 Euro  
netto  
pro Tsd.

Stand Januar 2022

### FARBANZEIGEN

sind jederzeit möglich –  
wir beraten Sie gerne.



# Bammental

www.bammental.de



## AMTLICHE MITTEILUNGEN

### Tagesmütter in Bammental

Bickel, Johanna, Glückskinder, Paul-Lincke-Weg 16/1, Tel. 0152 52666193, Mail: Gluecks-kinder-bammental@gmx.de

## MITTEILUNGEN DER MELDEBEHÖRDE BAMMENTAL

### GEBURTSTAGE

Wir gratulieren zum Geburtstag ...

17.06.2022	Ingrid Knapp	85 Jahre
17.06.2022	Dr. Heinz Popa	70 Jahre
21.06.2022	Claudia Walk	70 Jahre

## AUS DEM ORTSGESCHEHEN



CDU Ortsverband Bammental

### Sanierungsprogramme erhalten Attraktivität der Ortsmittelpunkte

**Bürgermeister Holger Karl im Austausch mit Dr. Albrecht Schütte MdL, Vorsitzender des CDU Ortsverbands Bammental**

Zu einem Austausch über aktuelle Anliegen trafen sich der Bammentaler Bürgermeister Holger Karl und der Landtagsabgeordnete für den Wahlkreis Sinsheim-Neckargemünd-Eberbach. Schütte berichtete zunächst über seine Anstrengungen die **Sanierung der L 600** zwischen Bammental und Gaiberg endlich in Angriff zu nehmen. „Es ist mir ein Rätsel, aber bei der Befahrung und Messung dieses Straßenabschnitts ist ein guter Zustand herausgekommen. Habe jetzt auf dem RP gebeten, dass jemand persönlich vor Ort kommt, um sich die Situation anzuschauen.“

Positiver sind die Nachrichten in Sachen **Radweg nach Gaiberg**. Nach der Aufnahme in die Landesförderung wurde die Strecke, die federführend in Gaiberg bearbeitet wird, auch in das Bundesprogramm aufgenommen, so dass bis zu 90% Zuschuss möglich sind. Dass seine Anstrengung befristete Stellen für die Umsetzung der Bundesmittel zu schaffen, jetzt auch der Region zugutekommt, freut Schütte besonders.

Bürgermeister Karl ging auf das laufende und angedachte **Sanierungsprogramm** ein. Mit einem weiteren Zuschuss könne im **Gebiet Schwimmbadviertel** nun auch der Festplatz fertiggestellt werden. Schade sei, dass aufgrund des zeitlichen Ablaufs die Arbeiten am Festplatz nun im Sommer stattfinden müssten. Inzwischen sei die Gemeinde zudem dabei ein neues Sanierungsgebiet einzurichten. „Wer mit offenen Augen durch unsere Gemeinde geht, sieht von den Ortsmittelpunkten Reilsheim und Bammental angefangen, wie die Sanierungsgebiete den Siedlungskern attraktiv gehalten habe.“, fasste Karl die Erfolge der letzten Jahrzehnte zusammen.

Schütte nutzte die Gelegenheit auch, um dem Bammentaler Ortsoberschhaupt Fair-Trade Kaffee aus Burundi zu übergeben. Bereits seit den 1980er Jahren besteht zwischen Baden-Württemberg und Burundi eine

gewachsene Partnerschaft. 2014 wurde diese durch eine förmliche Partnerschaftvereinbarung offiziell. Schütte, der sich für die CDU-Landtagsfraktion auch um die Entwicklungszusammenarbeit kümmert, wies auf die Anstrengungen hin, die mit diesem Kaffee verbunden sind.

Seit einigen Jahren unterstützt die CDU-Fraktion im Rahmen einer Initiative mit Weltpartner eG Kleinbauernfamilien, die sich zu Kooperativen zusammenschließen, um ihren Fair Trade zertifizierten Kaffee in Agroforstprojekten anzubauen. In Mischkulturen werden die Flächen bewirtschaftet und dienen damit neben der Einkommenssicherung durch den Kaffeeanbau auch der Eigenversorgung mit Nahrungsmitteln. Zudem wird durch die Bepflanzung von Schattenbäumen Bodenerosion verhindert und durch die Aufforstung neue Kapazitäten zur Bindung von CO<sub>2</sub> geschaffen. Für Schütte eine echte win-win Situation: „Wir können damit gleichzeitig zur Ernährungssicherheit beitragen und den Klimawandel bekämpfen.“



Dr. Albrecht Schütte MdL überreicht fair-trade Kaffee an Bürgermeister Holger Karl



### Anna-Scherer-Haus

#### Hurra wir sind wieder da!

... und zwar am 25. Juni von 10 bis 16 Uhr öffnet die Handarbeitsgruppe im Anna-Scherer-Haus wieder ihren Basar wie gewohnt **vor** der Anlage. Selbstverständlich waren wir nicht untätig.

Altbewährtes haben wir aufgefüllt und neue kreative Ideen verwirklicht – interessante und lustige Taschen und neue, edle Kuchentaschen, fröhlich-bunte Seidenschals und -tücher oder für die Kleinen und Kleinsten entzückende Geschenke oder Mitbringsel und vieles mehr.

Fehlen darf natürlich auch nicht unser Angebot an frischer Marmelade, Holundersirup und ganz neu leckere Thüringer Gewürzsoße sowie noch manche köstliche oder originelle Überraschung. Sie werden sehen, der Ausflug zum Anna-Scherer-Haus hat sich gelohnt.



### DLRG

#### Einladung zur Mitgliederversammlung

Einladung zur ordentlichen Mitgliederversammlung gemäß § 7 der Satzung der Deutschen-Lebens-Rettungs-Gesellschaft Gruppe Bammental e.V. am **Samstag, den 2. Juli 2022 um 19:00 Uhr ins Vereinsheim beim Schwimmbad Bammental**



**Tagesordnung:** 1. Begrüßung, 2. Jahresberichte • Bericht des 1. Vorsitzenden • Bericht der Technischen Leitung • Bericht der Jugendleitung, 3. Bericht der Schatzmeisterin, 4. Bericht der Kassenprüfer und Entlastung der Schatzmeisterin und des Vorstandes, 5. Ehrungen, 6. Verschiedenes (Fragen und Anregungen der Mitglieder)

Anträge sowie Ergänzungen der Tagesordnung sind bis spätestens 22. Juni 2022 beim 1. Vorsitzenden der DLRG Bammental e.V. schriftlich oder mündlich einzureichen.

Dr. Albrecht Schüttele, 1. Vorsitzender der DLRG Bammental



**TV Bammental e.V.**

**– Seniorengruppe –**

Die TV-Seniorengruppe war am 01. Juni 2022 wandern zwischen Wiesenbach und dem Dilsberg. Ausgehend vom Parkplatz oberhalb von Langenzell (siehe Bild) führte uns der Weg in Richtung Hirschhag über den Herrenwald, am Nonnenbrunnen vorbei zu unserem Wanderziel: Römischer Gutshof.



Mitten im Wald trafen wir auf die ausgegrabenen Gemäuer, die den Grundriss des Hofes darstellten. Hier machten wir eine kurze Pause, um uns die Ausgrabungen anzuschauen. Die Entstehung des Hofes datierten Archäologen auf die Zeit um 130. Sein Ende durfte der Hof durch Einfälle der Alemannen um 260 gefunden haben. Eine Besonderheit in den Mauern war eine Umbauung, die auf einen Abgang zu einem Keller hindeutete, was bei anderen Höfen selten war.



Zurück ging es dann wieder über den Herrenwald zum Ausgangspunkt. Abschluß unseres Wandertags fand zum Mittagessen im Gasthof Kronenpost in Mauer statt.

Unser nächster Treff findet am 15.06.2022 um 18.00 Uhr im FC-Heim statt.

Zur nächsten Wanderung, am 06.07.2022, treffen wir uns wieder an der Elsenzhalle um 10.30 Uhr.

Wer Interesse hat mit zu wandern komme zum Treffpunkt, oder melde sich im Büro des TV's in der Turnhalle.

**Bürgermeisteramt Bammental**

**Sprechzeiten im Rathaus**

Mo - Fr	8.30 - 12.00 Uhr
Dienstags	14.00 - 16.00 Uhr
Donnerstags	14.00 - 16.00 Uhr

**Kassenstunden**

Donnerstags	9.00 - 12.00 Uhr und 14.00 - 16.00 Uhr
IBAN:	DE02 6725 0020 0007 6020 57
BIC:	SOLADE31HDB
Bank	Sparkasse Heidelberg

**Telefonisch zu erreichen:**

<b>Gemeindeverwaltung</b>	9530-0
Fax-Nr.	9530-88
Elsenztschule	9523-0
Gymnasium	9521-0
Kindertageseinrichtungen	Kleine Helden 484-533
	Regenbogenkindergarten 484-233
	Waldorfkindergarten 46888
	Familienzentrum Kinderreich 9725470

**Gemeindebücherei Bammental, Reilsheimer Str. 15**

<b>Öffnungszeiten:</b>	
Montag und Donnerstag	16.00 - 19.00 Uhr
Telefon:	9252790
Polizeiposten Meckesheim	06226 1336
Polizeirevier Neckargemünd	9254-0
Feuerwehrgerätehaus	970770
Elsenzhalle	484432
Waldschwimmbad	484333
Förster/Hr. Reinhard	06223 73755
<b>Kläranlage</b>	Telefon 972125

<b>Wassermeister</b>	Tel. 06223 92556-0 Fax 92556-22
----------------------	---------------------------------

<b>MVV Energie - Erdgas Notfall-Hotline</b>	Tel. 0800 2901000
Bei Unterbrechung der Stromversorgung	Tel.0800 7962787
und stromausfall.de	
Technische Meldungsannahme	Tel. 06223 963-300

**Kabel BW - Kabel Baden-Württemberg GmbH & Co. KG**

www.kabelbw.de.Kundenservice:	Tel. 01806 888115
	Fax: 0800 8888115

**Seniorentreff - Hauptstraße 89 - fällt aus**

Dienstag:	Seniorenkaffee ab 14 Uhr
Freitag:	AWO-Handarbeitsgruppe ab 14 Uhr im Rathaus, Hauptstraße 71

**Diakonieverein Bammental / Nachbarschaftshilfe**

www.diakonieverein-bammental.de	
Büro im Rathaus, Hauptstr. 71, Zimmer 22	
<b>Sprechzeiten:</b>	Montag 10:00 - 12:00 Uhr
	Donnerstag 14:00 - 16:00 Uhr
	Telefon: 06223/9530-91

**Krankentransport**

Bammental, Wiesenbach, Gaiberg	5598
--------------------------------	------

**Bürgerauto** (Fahrten telefonisch am Vortag anmelden) 9530950

Dienstag	13.00 - 17.00 Uhr
Freitag	8.00 - 12.00 Uhr
Fahrten telefonisch anmelden:	9530950

**Fahrten zum Waldfriedhof**

Der Bus fährt montags und donnerstags zum Waldfriedhof

**Abfahrtszeiten:**

<b>Haltestellen</b>	<b>Abfahrtszeiten</b>
Oberdorfstraße/Herm.-Löns-Weg	16.40 Uhr
Gasthaus Eisenbahn (Alte Schmiede)	16.45 Uhr
Hochhaus	16.50 Uhr
Fa. Reindl	16.55 Uhr
Langheckenstr./Alte Steigstraße	17.00 Uhr
Bäcker Fromm	17.05 Uhr
Rathaus	17.10 Uhr
Waldfriedhof	17.15 Uhr
Die <b>Rückfahrt vom Friedhof</b> erfolgt um	18.00 Uhr

Auch bei Beerdigungen/Trauerfeiern fährt der Bus zum Waldfriedhof.

**Abfahrtszeiten**

	<b>14.00 Uhr</b>	<b>14.30 Uhr</b>
bei Beerdigungen, Trauerfeiern		
Oberdorfstraße/Herm.-Löns-Weg	13.00 Uhr	13.30 Uhr
Gasthaus Eisenbahn (Alte Schmiede)	13.05 Uhr	13.35 Uhr
Hochhaus	13.10 Uhr	13.40 Uhr
Fa. Reindl	13.15 Uhr	13.45 Uhr
Langheckenstr./Alte Steigstraße	13.20 Uhr	13.50 Uhr
Bäcker Fromm	13.25 Uhr	13.55 Uhr
Rathaus	13.30 Uhr	14.00 Uhr
Waldfriedhof	13.35 Uhr	14.05 Uhr



# Wiesenbach

[www.wiesenbach.eu](http://www.wiesenbach.eu)  
[www.facebook.com/Wiesenbach.Baden](https://www.facebook.com/Wiesenbach.Baden)



## TERMINE

24.06.22	Grünprojekt - Theorie: Die Honigbiene Theorie, 19.00 Uhr Referent: Clemens Nagel	Bürgerhaus-Bürgersaal
25.06.22	Grünprojekt - Praxis: Praxiseinblick Imkerei, Referent: Clemens Nagel 9.00 Uhr Treffpunkt:	Bürgerhaus Außenanlage

## AMTLICHE MITTEILUNGEN

### Fronleichnamsprozession am Donnerstag, den 16.06.2022

Zur Durchführung dieser Veranstaltung der Seelsorgeeinheit Neckar-Elsenz hat das Landratsamt, Amt für Verkehrswesen, aus Gründen der Sicherheit und Ordnung des Verkehrs folgende verkehrsrechtliche Anordnung nach § 45 Abs. 1 und 3 StVO erteilt:

**Am Donnerstag, den 16.06.2022 ist während der Fronleichnamprozession mit Behinderungen oder Beeinträchtigungen des Straßenverkehrs zu rechnen.** Der Umzug beginnt um 11:15 Uhr in der Hauptstraße/Ecke Rosenstraße (Aufstellung 11:10 Uhr auf dem Platz der Freundschaft). Der Zugweg führt über die Hauptstraße bis zur Katholischen Kirche in Höhe der Hausnummern Hauptstraße 56-58 und endet voraussichtlich um 13 Uhr.

Eine örtliche Umleitung über die Poststraße über den Abzweig Waldstraße sowie die Panoramastraße und die Straße Steige wird für die Dauer des Umzuges ausgeschildert.

Die Prozession wird von der Freiwilligen Feuerwehr Wiesenbach begleitet. Wir bitten alle Fahrzeugführer um Rücksichtnahme.

### Aufstellung des Bebauungsplanes „Langenzell – Alte Gärtnerei“

#### Bekanntmachung des Aufstellungsbeschlusses gemäß § 2 Abs. 1 BauGB

Der Gemeinderat der Gemeinde Wiesenbach hat in seiner Sitzung am 02.06.2022 die Aufstellung des Bebauungsplans „Langenzell – Alte Gärtnerei“ beschlossen. Der Aufstellungsbeschluss wird hiermit gemäß § 2 Abs. 1 Satz 2 BauGB öffentlich bekannt gemacht.

Der Geltungsbereich des Bebauungsplans wird begrenzt

- im Norden: durch die südliche Grenze des Flurstücks 3030,
- im Osten: durch die westliche Grenze der Kreisstraße K 4200, Flurstück 3031,
- im Süden: durch die nördliche Grenze der Landesstraße L 532, Flurstück 3024
- im Westen: durch die östliche Grenze des Flurstücks 3021.

Der Geltungsbereich des Bebauungsplans umfasst die Flurstücke 3021/1 und 3029 vollständig. Der Geltungsbereich ergibt sich aus dem nachfolgenden Lageplan:

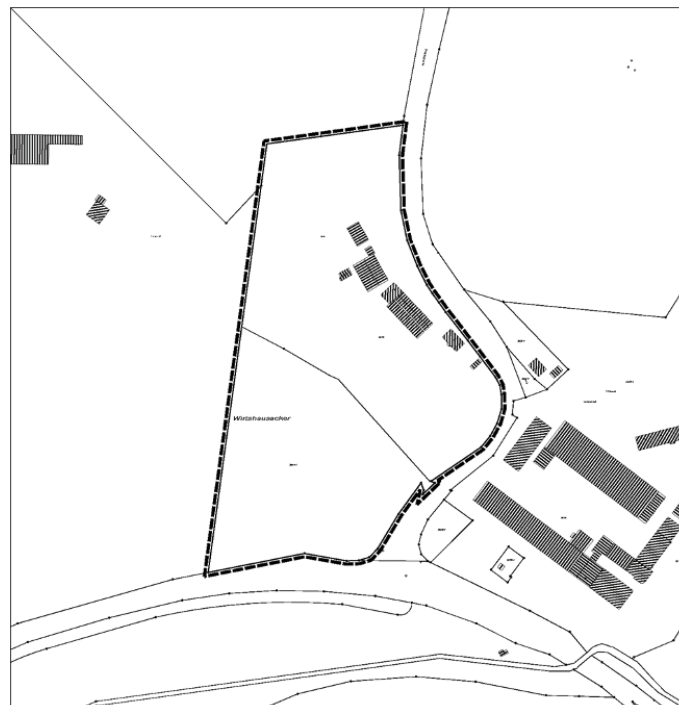

#### Ziele und Zwecke der Planung

Die Gemeinde Wiesenbach unterliegt einer erheblichen Wohnraum-Nachfrage sowohl in Bezug auf den Neubau von Ein- oder Zweifamilienhäusern als auch in Bezug auf Miet- und Eigentumswohnungen. Innerhalb der Ortslage von Wiesenbach stehen jedoch nur sehr wenige Baugrundstücke für eine Neubebauung bereit. Auch im zuletzt erschlossenen Neubaugebiet „Langenzeller Buckel“ bestehen kaum mehr freie Baugrundstücke, insbesondere nicht für die Errichtung von Mehrfamilienhäusern.

**WIR SCHAFFEN WAS!**

Mitmachen beim 8. Freiwilligentag der Metropolregion Rhein-Neckar am 17. September 2022

Jetzt direkt anmelden!

Für unser Projekt „Gemarkungsputz“ benötigen wir Helfer.

Bitte unter [www.wir-schaffen-was.de](http://www.wir-schaffen-was.de) anmelden.

[www.wir-schaffen-was.de/freiwilligentag](http://www.wir-schaffen-was.de/freiwilligentag)

Die Gemeinde sieht daher den Bedarf für die Erschließung einer weiteren Neubaufläche. Daher soll nun die in der 1. Änderung der 1. Fortschreibung des Flächennutzungsplanes dargestellte gemischte Baufläche im Ortsteil Langenzell westlich der Kreisstraße entwickelt werden.

Die Flächen befinden sich im Besitz eines einzigen Eigentümers, der beabsichtigt, die Flächen westlich des Hofguts Langenzell sowie westlich der Kreisstraße Richtung Dilsberg einer baulichen Nutzung auf Grundlage der Darstellung der Fläche als gemischte Baufläche im Flächennutzungsplan des Gemeindeverwaltungsverbands Neckargemünd zuzuführen. Dabei ist insbesondere die Errichtung von Mehrfamilienhäusern vorgesehen. Diese Flächen befinden sich derzeit planungsrechtlich im Außenbereich gemäß § 35 BauGB, so dass zur Umsetzung der Planungsabsicht die Aufstellung eines Bebauungsplans durch die Gemeinde Wiesenbach erforderlich wird. Der Geltungsbereich umfasst neben den geplanten Bauflächen auch Flächen, die aus wasserwirtschaftlichen und naturschutzfachlichen Gründen von Bebauung freizuhalten sind bzw. als Ausgleichsflächen herangezogen werden sollen.

#### Verfahren

Da der Bebauungsplan Flächen umfasst, die bislang als Außenbereich gemäß § 35 BauGB zu werten sind und eine versiegelbare Fläche von 10.000 m<sup>2</sup> überschritten werden wird, kommt eine Bebauungsaufstellung im beschleunigten Verfahren gemäß § 13b BauGB nicht in Betracht. Demzufolge wird der Bebauungsplan im umfassenden Bebauungsplanverfahren mit zweistufiger Beteiligung und Umweltbericht aufgestellt.

#### Öffentlichkeitsbeteiligung

Zur Darstellung der allgemeinen Ziele und Zwecke sowie der wesentlichen Auswirkung der Planung wird, nach Ausarbeitung eines Vorentwurfs, eine öffentliche Auslegung der Planunterlagen erfolgen. Der Auslegungszeitraum und Auslegungsort wird gemäß den gesetzlichen Erfordernissen zuvor unter den amtlichen Bekanntmachungen des Mitteilungs- und Amtsblattes der Gemeinde Wiesenbach öffentlich bekannt gemacht.

Wiesenbach, den 17. Juni 2022 gez. Eric Grabenbauer, Bürgermeister

## Grundsteuerreform 2025

**Sehr geehrte Grundstückseigentümer**, aktuell sind die Finanzämter dabei alle Grundstückseigentümer bzgl. der Werterklärung im Rahmen der Grundsteuerreform 2025 anzuschreiben. Sollten Sie noch keine Post vom Finanzamt erhalten haben, wird diese bestimmt in den nächsten Tagen/Wochen noch folgen. Hier nochmal die wichtigsten Informationen bzgl. der bevorstehenden Grundsteuerreform 2025:

Ab dem Jahr 2025 wird die Grundsteuer B (für alle bebauten und unbebauten Grundstücke, sofern nicht der Grundsteuer A für Land- und Forstwirtschaft zuzurechnen) nach dem so genannten „modifizierten Bodenwertmodell“ ermittelt. Dieses basiert im Wesentlichen auf zwei Werten, der Grundstücksfläche und dem Bodenrichtwert. Durch dieses geänderte Berechnungsverfahren sind Sie als Grundstückseigentümer verpflichtet, schon in diesem Jahr eine entsprechende Steuererklärung dem Finanzamt abzugeben. Hierzu werden Sie von der Finanzverwaltung aufgefordert.

**Die Steuererklärung ist nicht bei der Gemeindeverwaltung Wiesenbach abzugeben!**

Entsprechende Ausfüllhilfen zur Steuererklärung wird die Finanzverwaltung noch veröffentlichen.

In der Steuererklärung müssen Sie u.a. Angaben zu dem am Stichtag 1. Januar 2022 für Ihr Grundstück maßgebenden Bodenrichtwert machen. Die entsprechenden Bodenrichtwerte Ihres Grundstücks können Sie unter folgenden Links abrufen:

[www.gutachterausschuesse-bw.de/borisbw](http://www.gutachterausschuesse-bw.de/borisbw)

[www.wiesenbach-online.de/wp-content/uploads/2021/08/210723\\_BRW\\_Wiesenbach.pdf](http://www.wiesenbach-online.de/wp-content/uploads/2021/08/210723_BRW_Wiesenbach.pdf)

## Bürgermeisteramt Wiesenbach

### Sprechstunden im Rathaus

Mo, Mi, Fr von 8.00 bis 12.00 Uhr  
mittwochs von 16.00 bis 18.00 Uhr  
Tel. Zentrale/ Fax-Nr.: 95020 / 950218

E-Mail: [Gemeinde@Wiesenbach-online.de](mailto:Gemeinde@Wiesenbach-online.de)  
Amtsblatt: [Amtsblatt@Wiesenbach-online.de](mailto:Amtsblatt@Wiesenbach-online.de)

Für persönliche Beratungen und Antragstellungen ist eine Terminvereinbarung auch außerhalb der Öffnungszeiten möglich.

Einzahlungen können auf folgende Konten vorgenommen werden:

#### Sparkasse Heidelberg

IBAN DE63 6725 0020 0007 003439  
BIC SOLADES1HDB

#### Volksbank Neckartal eG

IBAN DE11 6729 1700 0004 0100 00  
BIC GENODE61NGD

### Telefonisch zu erreichen:

<b>Bauamt</b>	<b>950214</b>
<b>Bürgerbüro</b>	<b>950216 / 950221</b>
<b>Gemeindekasse</b>	<b>950231 / 950232</b>
<b>Hauptamt</b>	<b>950215</b>
<b>Kämmereiamt</b>	<b>950242</b>
<b>Ordnungsamt</b>	<b>950219</b>
<b>Sekretariat</b>	<b>950212 / 950213</b>
<b>Umweltamt</b>	<b>950241</b>
<b>Bauhof</b>	950217
<b>Biddersbachhalle Hausmeister</b>	47288
<b>Kegelstube</b>	47282
<b>Panoramaschule</b>	49734
Kernzeitbetreuung / Ferienbetreuung	970860
<b>Kindergarten</b>	
„Unterm Regenbogen“	49805
<b>Katholischer Kindergarten „St. Michael“</b>	4503
<b>Heimatismuseum</b>	
<b>Herr Claus Hartmann</b>	4362
oder	0172 6235890
Führung nach telefonischer Vereinbarung	
<b>JugendTreff</b>	
• <a href="mailto:JugendTreff@wiesenbach-online.de">JugendTreff@wiesenbach-online.de</a>	
<b>Nachbarschaftshilfe Wiesenbach e.V.</b>	
Frau Stefanie Staudt	5665
Frau Ingrid Mack	40242
<b>Feuerwehr Wiesenbach</b>	4877232
Notruf	112
<b>Polizeirevier Neckargemünd</b>	92540
<b>Forstrevierleiterin Melissa Rupp</b>	0162 2646693
<b>Kläranlage</b>	972125
<b>Wassermeister</b>	925560
<b>MVV Energie – Erdgas Notfall Hotline</b>	0621 2903573
<b>Bei Unterbrechung der Stromversorgung und stromausfall.de</b>	0800 7962787
<b>Technische Meldungsannahme</b>	06223 963300
Vodafone	0800 172 1212

Die Steuererklärung ist elektronisch abzugeben. Dies kann zum Beispiel über das Portal ELSTER der Finanzämter vorgenommen werden. Nähere Informationen zur ELSTER-Registrierung finden Sie unter [www.elster.de/eportal/registrierung-auswahl](http://www.elster.de/eportal/registrierung-auswahl).

Wir empfehlen Ihnen, sich frühzeitig zu registrieren, da der Anmeldeprozess einige Zeit dauert. Seit Kurzem liegen im Prospektständer des Rathauses neue Flyer des Finanzministeriums Baden-Württemberg mit allen wichtigen Informationen rund um die Grundsteuerreform 2025 aus. Ebenso ist der Flyer über unsere Homepage [www.wiesenbach-online.de](http://www.wiesenbach-online.de) online abrufbar.



## GRÜNPROJEKT „Ein Jahr in der Streuobstwiese“



**Freitag, 24.06.2022**

19.00 Uhr, Bürgersaal

**Die Honigbiene**, Referent: Clemens Nagel

**Samstag, 25.06.2022**

9.00 Uhr, Treffpunkt Rathausplatz

**Praxisblick Imkerei**, Referent: Clemens Nagel

**Bitte melden Sie sich bis spätestens 20.06. im Rathaus bei Sanela Karakus an unter Tel. 06223 9502-13 oder [sanela.karakus@wiesenbach-online.de](mailto:sanela.karakus@wiesenbach-online.de)**

## Das „Du“ in der Werbung

Wenn du diese Zeilen liest,  
kann's sein, dass es dich sehr verdrießt.

„Will der an mich ran?“

Das fragst du dich dann,

wenn's „Du“ dir in die Augen schießt.

Die Werbung „per Sie“ ist für viele tabu,  
man wendet sich daher an Kunden „per Du“

und buhlt um Vertrauen,

um Distanz abzubauen –

geht so immer dreister auf andere zu.

So läuft die Werbung dieser Tage.

Das „Du“ wird vielen schon zur Plage:

ein Marketingexperiment,

das keine Grenzen kennt.

„Ist das in Ordnung? heißt die Frage.

Die Firmen verkürzen zu Kunden den Abstand,  
womit man dann gleich einen praktischen Weg fand,  
diese zu „klammern“.

Die können nur jammern,

wenn man sie bedrängt so „unter der Hand“.

Vertrautheit und Nähe will man erwecken,  
die sollen dann nutzen den eigenen Zwecken.

Man „schleimt“ sich so ein.

Ist das nicht gemein?

Es gilt, diese Absicht dabei zu entdecken.

Klaus Emig

## AUS DEM ORTSGESCHEHEN



CDU Gemeindeverband Wiesebach

### Einladung zur Ortsbegehung Langenzell der CDU Wiesebach

Der CDU-Gemeindeverband Wiesebach lädt alle interessierten Bürgerinnen und Bürger herzlich zu einer Ortsbegehung mit dem Fahrrad am **Samstag, den 18. Juni 2022 um 14:30 Uhr** ein.

Treffpunkt ist am Wiesebacher Sportplatz. Von dort werden wir gemeinsam mit dem Fahrrad nach Langenzell fahren und die Örtlichkeiten des geplanten Neubaugebiets „Alte Gärtnerei“ begehen. Weiteres Thema der Ortsbegehung soll auch die Radweganbindung nach Langenzell sein. Alternativ zum Fahrrad gibt es auch die Möglichkeit ab 14:40 Uhr von der Haltestelle Sportplatz mit dem Bus 737 nach Langenzell zu fahren.

Wir freuen uns über Ihr kommen!

(tp)



Kulturgemeinschaft Wiesebach

### Einladung zur ordentlichen Jahreshauptversammlung, Freitag, 01. Juli 2022

Nach dem die geplanten Jahreshauptversammlung im vergangenen Jahr Pandemie bedingt erneut ausfallen musste, laden wir alle Mitglieder und Freunde der Kulturgemeinschaft 1955 Wiesebach e.V. für **Freitag, 01.07.2022 um 20 Uhr** herzlich zur kommenden Jahreshauptversammlung in unser Vereinsheim ein.

Weitere Anträge zu dieser Versammlung sollten satzungsbedingt an den Vorstand unter der EW-Mailadresse [juergen@berger-wiesebach.de](mailto:juergen@berger-wiesebach.de) gerichtet werden.

**Die geplante Tagesordnung umfasst folgende Punkte:** 1. Begrüßung; 2. Totenehrung, 3. Bericht des Schriftführers, 4. Bericht der Abteilungen, 5. Kassenbericht, 6. Kassenprüfbericht, 7. Aussprache zu den Berichten, 8. Entlastung der Vorstandschaft, 9. Neuwahlen, a) 1. Vorsitzende(r), b) 2. Vorsitzende(r), c) Kassierer / in, d) 1. Beisitzer, e) die Kassenprüfer, 10. Weitere Termine für 2022/2023 und als letzter Top 11. Sonstiges - Fragen - Anregungen.

Wir freuen uns auf eine rege Teilnahme. Jürgen Berger, Vorsitzender



Musikverein Wiesebach

### – Jugend –

#### Mira Kollmann – neu in der Hauptkapelle



Der Musikverein Wiesebach ist ein „junger Verein“. Etwa ein Drittel der Aktiven in der Hauptkapelle sind Jugendliche oder junge Erwachsene. Dies ist ein Ergebnis der Jugendarbeit. Neben einem breiten Spektrum an Ausbildung bietet der Verein jungen Menschen die Möglichkeit in den Ensembles „Hit-Kids“ und „Jugendkapelle“ zu musizieren. Ziel ist es, dass der musikalische Nachwuchs schließlich zur Hauptkapelle kommt.

Freut sich, mit dabei zu sein - Mira Kollmann

Bild: W.Arnold. Diese darf sich nun über Zuwachs freuen. Seit Mai spielt Mira Kollmann dort Klarinette. Ihre Ausbildung am Instrument hat Mira bei Anita

Glase erfahren, bei der sie nach wie vor Unterricht hat. Parallel zur Hauptkapelle musiziert Mira auch in der Jugendkapelle.

Vielleicht hat sie zu diesem Schritt auch ihr Bruder Matthis inspiriert. Dieser spielt schon mehrere Jahre in Jugend- und Hauptkapelle. Mira freut sich neben der Musik auf die zahlreichen Aktivitäten, die der Verein bietet.

Wir heißen Mira ganz herzlich in der Hauptkapelle willkommen und wünschen ihr einen guten Start!

Markus Rösch



VdK Ortsverband Wiesenbach

### Einladung zum Besuch der Landesgartenschau in Eppingen

Liebe Mitglieder und Freunde, wir laden Sie herzlich zu unserer Busfahrt nach Eppingen in die Landesgartenschau ein. Die Abfahrt ist am 14. Juli 2022 um 12:30 Uhr an der Biddersbachhalle. Für Mitglieder ist die Fahrt einschließlich des Eintritts zur Landesgartenschau frei. Nichtmitglieder zahlen einen ermäßigten Betrag von 15,00 Euro, in diesem Betrag sind sowohl die Kosten für die Busfahrt sowie der Eintritt für die Landesgartenschau enthalten.

Ein gemeinsamer Abschluss findet im Gasthaus zur Palme in Eppingen statt. Die Ankunft in Wiesenbach ist für ca. 19 Uhr geplant.

Anmeldungen bis spätestens 9. Juli täglich 16-20 Uhr unter der Telefonnummer: 06223 970588

Wir freuen uns auf Sie! Im Namen der Vorstandschaft, Bertold Dünzl



Freundeskreis Heimatmuseum

### Ausstellung „ART Revival“ in der Alten Ziegelei Wiesenbach verlängert

Nach dem der Umbau der Bushaltestelle den Zugang zur Galerie „Alte Ziegelei“ doch massiv beeinträchtigt hat, sind wir gerne der Bitte von einigen Wiesenbachern gefolgt und verlängern die aktuelle Ausstellung „ART Revival“ bis zum kommenden Sonntag, 19. Juni. An diesem Sonntag sind die Räumlichkeiten in der Zeit von 15.30 - 17.00 Uhr geöffnet.

Nutzen sie diese Gelegenheit und sprechen Sie mit den beiden Künstlerinnen Ulrike Delacroix und Caroline Korn, die mit ihren zahlreichen Ausstellungen in der Metropolregion Rhein-Neckar und darüber hinaus

großen Zuspruch fanden. Wie immer kann man in den großen Schaufenstern der Ziegelei viele schöne Bilder sehen. Dennoch sollten sie es nicht versäumen die Galerieräume zu betreten.

Jürgen Berger, Freundeskreis Heimatmuseum - Alte Ziegelei



v.l.n.r. Carolin Korn und Ulrike Delacroix gemeinsam mit J. Berger



TV Germania

### Einladung zum Grillfest

Wir dürfen wieder feiern und wie schon in den vergangenen Jahren, letztes Jahr musste es ausfallen, steht das Grillfest vor unsere Garage wieder auf dem Terminplan, als Ersatz für die Sonnwendfeier.

Hierzu möchten wir unsere Mitglieder am **Freitag, den 24.06.2022. ab 18 Uhr** recht herzlich einladen.

Der Grill wird angeschmissen sein, jeder bringt seine Steaks, Würstchen, oder was auch immer, selbst mit, auch Teller und Besteck. Getränke stehen bereit.

Wir freuen uns mit Euch auf einen schönen, gemütlichen Abend und hoffen, das Wetter macht mit!

facebook.com/metropolmedia

**FOLGE UNS AUF facebook**

metropol media  
www.metropol.media



## AMTLICHE MITTEILUNGEN

### Ehrenordnung der Gemeinde Gaiberg

Der Gemeinderat und die Gemeindeverwaltung der Gemeinde Gaiberg sind sich ihrer Verpflichtung bewusst, besondere Leistungen im öffentlichen, sportlichen, kulturellen und kommunalpolitischen Bereich entsprechend zu würdigen.

Durch die in dieser Ehrenordnung vorgesehenen Ehrungen sollen Maßstäbe für anerkanntswerte Leistungen gegeben werden.

Ehrungswürdig sind insbesondere Leistungen, die sich durch ihre Besonderheit hervorheben und weit über dem Engagement liegen, wie es einem aktiven Bürger zugemutet werden kann. Um dieses Ziel zu erreichen, sind besonders strenge Maßstäbe anzulegen.

#### § 1 Vorschlagsrecht

1) Vorschlagsrecht für eine Auszeichnung im Sinne dieser Ehrenordnung haben:

- a) der Bürgermeister der Gemeinde Gaiberg
- b) Gemeinderätinnen und Gemeinderäte
- c) der erste Vorsitzende eines Gaiburger Vereines
- d) der Vorsitzende einer politischen Partei

2) Der Antrag ist in schriftlicher Form mit ausführlicher Begründung an den Bürgermeister zu richten.

#### § 2 Entscheidungsrecht

Über Ehrungen, die laut dieser Satzung einer Ermessensentscheidung unterliegen, entscheidet der Gemeinderat mit einfacher Mehrheit in nicht-öffentlicher Sitzung.

#### § 3 Verleihungsverfahren

Die Ehrung nimmt der Bürgermeister in öffentlicher Gemeinderatssitzung oder im Rahmen einer öffentlichen Veranstaltung vor. Die Ehrung ist durch Urkunde festzuhalten.

#### § 4 Ehrengemeinderat

Ehrengemeinderat wird, wer als Gemeinderat eine Amtszeit von mindestens 15 Jahren ununterbrochen erreicht hat. Die Verleihung dieser Auszeichnung erfolgt beim Ausscheiden aus dem Gremium der Gemeinde.

#### § 5 Ehrennadel der Gemeinde Gaiberg

1) Die Ehrennadel der Gemeinde Gaiberg zeigt als Motiv das Gemeindegewapp, eingefasst in einem Lorbeerkranz.

2) Die Ehrennadeln der Gemeinde Gaiberg werden in den Ausführungen Gold, Silber und Bronze verliehen.

#### § 6 Ehrennadel der Gemeinde Gaiberg in Bronze

1) Die Ehrennadel der Gemeinde Gaiberg in Bronze erhalten:

- a) Vereinsmitglieder, die aktiv seit 10 Jahren in der Vorstandschaft (1. Vorstand, 2. Vorstand, Schriftführer oder Kassier) eines Vereines tätig sind.
- b) Gemeinderäte, die bei Ihrem Ausscheiden zwei Amtsperioden ununterbrochen dem Gremium angehören oder beim Ausscheiden eine Amtszeit von mindestens 10 Jahre erreicht haben.
- c) Feuerwehrleute, DRK- oder sonstige Hilfsdienstbereitschaften mit einer aktiven Dienstzeit von 15 Jahren.

2) Des Weiteren können Personen ausgezeichnet werden, die sich um die Allgemeinheit verdient gemacht haben.

#### § 7 Ehrennadel der Gemeinde Gaiberg in Silber

1) Die Ehrennadel der Gemeinde Gaiberg in Silber erhalten:

- a) Vereinsmitglieder, die aktiv seit 20 Jahren in der Vorstandschaft (1. Vorstand, 2. Vorstand, Schriftführer oder Kassier) eines Vereines tätig sind.
- b) Gemeinderäte, die bei Ihrem Ausscheiden drei Amtsperioden ununterbrochen dem Gremium angehören oder beim Ausscheiden eine Amtszeit von mindestens 15 Jahren erreicht haben.
- c) Feuerwehrleute, DRK- oder sonstige Hilfsdienstbereitschaften mit einer aktiven Dienstzeit von 25 Jahren

2) Des Weiteren können Personen ausgezeichnet werden, die sich auf besondere Weise um die Belange der Gemeinde Gaiberg verdient gemacht haben.

#### § 8 Ehrennadel der Gemeinde Gaiberg in Gold

1) Die Ehrennadel der Gemeinde Gaiberg in Gold erhält

- a) Vereinsmitglieder, die aktiv seit 25 Jahren in der Vorstandschaft (1. Vorstand, 2. Vorstand, Schriftführer oder Kassier) eines Vereines tätig sind.
- b) Gemeinderäte, die bei Ihrem Ausscheiden vier Amtsperioden ununterbrochen dem Gremium angehören oder beim Ausscheiden eine Amtszeit von mindestens 20 Jahren erreicht haben.
- c) Feuerwehrleute, DRK- oder sonstige Hilfsdienstbereitschaften mit einer aktiven Dienstzeit von 40 Jahren.

2) Des Weiteren können Personen ausgezeichnet werden, die sich in besonders hohem Maße um die Belange der Gemeinde Gaiberg verdient gemacht haben

#### § 9 Ehrenringe der Gemeinde Gaiberg

1) Die Ehrenringe der Gemeinde Gaiberg werden in den Ausführungen Gold und Silber verliehen.

2) Die Ehrenringe der Gemeinde Gaiberg tragen als Gravur das Gemeindegewapp, den Name des Geehrten und der Tag der Ehrung.

#### § 10 Ehrenring der Gemeinde Gaiberg in Silber

Der Ehrenring der Gemeinde Gaiberg in Silber kann an Bürger oder Persönlichkeiten verliehen werden, die sich durch vorbildliches und bürgerschaftliches Handeln in uneigennützig und idealistischer Weise im besonderen Maße um die Belange der Gemeinde oder das örtliche Gemeinschaftsleben verdient gemacht haben. Eine lange Tätigkeit auf Grund einer gesetzlichen oder privaten Verpflichtung, wie z.B. ein Dienst- und Treueverhältnis, eines Tarifvertrages oder die ehrenamtliche Tätigkeit im Sinne der Gemeindeordnung sind nicht ausreichend.

#### § 11 Ehrenring der Gemeinde Gaiberg in Gold

1) Der Ehrenring der Gemeinde Gaiberg in Gold kann an Personen verliehen werden, die durch die Intensität und hohe Qualität des persönlichen Einsatzes in uneigennützig und idealistischere Weise oder den Umfang und die Bedeutung des Erfolges des Wirkens im besonderem hohen Maße um die Belange der Gemeinde oder das örtliche Gemeinschaftsleben verdient gemacht haben. Eine lange Tätigkeit auf Grund einer gesetzlichen oder privaten Verpflichtung, wie z.B. ein Dienst- und Treueverhältnis, eines Tarifvertrages oder die ehrenamtliche Tätigkeit im Sinne der Gemeindeordnung sind nicht ausreichend.

2) Die Geehrten müssen deutlich über den Fällen erhoben sein, die mit der Ehrung durch den Ehrenring der Gemeinde Gaiberg in Silber gewürdigt werden. An die Verleihung des Ehrenringes der Gemeinde Gaiberg in Gold sind somit hohe Anforderungen zu stellen, so dass der Rang dieser Auszeichnung auch durch ihre Seltenheit gewahrt wird.

## § 12 Ehrenbürgerrecht

1) Die Ehrenbürgerschaft der Gemeinde Gaiberg kann an Personen verliehen werden, die sich in besonders außergewöhnlichem Maße, außerhalb ihrer Pflichten um die Belange der Gemeinde Gaiberg und ihrer Bürger verdient gemacht haben und bzw. oder deren Verleihung aus Gründen des Ansehens der Gemeinde Gaiberg dringend geboten scheint. Die Gelehrten müssen deutlich über die erhoben sein, die mit der Ehrung durch den Ehrenring der Gemeinde Gaiberg in Gold gewürdigt werden.

2) Für die Ehrenbürgerschaft sind höchste Anforderungen zu stellen, so dass der Rang dieser Auszeichnung auch durch ihre Seltenheit gewahrt wird.

## § 13 Ehrengräber für Persönlichkeiten mit besonderen Verdiensten

1) Grabstätten von Persönlichkeiten mit besonderen Verdiensten können als Ehrengrab anerkannt werden. Es besteht sowohl für den Bürgermeister als auch für den Gemeinderat ein Antragsrecht auf Ehrengräber.

2) Anregungen zur Anerkennung von Grabstätten als Ehrengabstätten sind mit einer Begründung versehen an den Bürgermeister zu richten.

3) Die Anerkennung von Ehrengabstätten für Persönlichkeiten mit besonderen Verdiensten erfolgt durch Beschluss des Gemeinderates. 4) Grabstätten von Persönlichkeiten, die sich besonders verdient gemacht haben oder deren Andenken in der Öffentlichkeit fortlebt, kann der Gemeinderat der Gemeinde Gaiberg als Ehrengabstätte anerkennen. 5) Die Anerkennung als Ehrengabstätte kann frühestens fünf Jahre nach dem Tod erfolgen. In dringend gebotenen Ausnahmefällen kann durch Beschluss des Gemeinderates die Anerkennung schon zu einem früheren Zeitpunkt erfolgen.

## § 14 Leistungsnadel der Gemeinde Gaiberg

1) Die Leistungsnadel der Gemeinde Gaiberg für sportliche Leistungen zeigt als Motiv das Gemeindewappen, hinterlegt mit einem Lorbeerblatt.

2) Die Leistungsnadeln der Gemeinde Gaiberg werden in den Ausführungen Gold, Silber und Bronze verliehen.

3) Die Leistungsnadel einer Stufe kann nur einmal verliehen werden. Im Wiederholungsfall werden Urkunden ausgehändigt.

## § 15 Leistungsnadel der Gemeinde Gaiberg in Bronze

1) Die Leistungsnadel der Gemeinde Gaiberg in Bronze erhalten Personen oder Mannschaften für den ersten Platz bei einer Kreis-, Bezirks- oder Gaumeisterschaft.

2) Des weiteren können Personen ausgezeichnet werden, die sich auf besondere Weise um die Belange des aktiven Sports in Gaiberg verdient gemacht haben.

## § 16 Leistungsnadel der Gemeinde Gaiberg in Silber

1) Die Leistungsnadel der Gemeinde Gaiberg in Silber erhalten Personen oder Mannschaften für den ersten Platz bei einer Badischen oder Baden-Württembergischen Meisterschaft. Ebenfalls erhalten diese Auszeichnung Gaiberger Teilnehmer der Olympischen Spiele.

2) Personen, die zum dritten Male mit der Leistungsnadel in Bronze ausgezeichnet würden, erhalten die Leistungsnadel in Silber.

3) Des Weiteren können Personen ausgezeichnet werden, die sich in besonders hohem Maße um die Belange des aktiven Sports in Gaiberg verdient gemacht haben.

## § 17 Leistungsnadel der Gemeinde Gaiberg in Gold

1) Die Leistungsnadel der Gemeinde Gaiberg in Gold erhalten Personen oder Mannschaften für den ersten Platz bei einer Deutschen Meisterschaft oder bei einem ersten bis dritten Platz bei einer Welt-, Europameisterschaft oder einer Olympiade.

2) Personen, die zum dritten Male mit der Leistungsnadel in Silber ausgezeichnet würden, erhalten die Leistungsnadel in Gold.

## § 18 Empfang durch die Gemeinde Gaiberg

Bei besonderen herausragenden sportlichen Erfolgen (z.B. Medaillenerfolg bei den olympischen Spielen) kann eine Ehrung durch den Gemeinderat im Rahmen eines Empfangs durchgeführt werden.

## Bürgermeisteramt Gaiberg

Telefon-Sammelnummer: 9501-0

Faxnummer 9501-40

### Sprechstunden

montags 8.00 bis 12.00 Uhr und von 14.00 bis 18.00 Uhr

dienstags von 8.00 bis 12.00 Uhr

mittwochs Geschlossen

donnerstags von 8.00 bis 12.00 Uhr

freitags von 8.00 bis 12.00 Uhr

Dienstag, Donnerstag und Freitag Nachmittag ist das Rathaus geschlossen. Sprechstunden bei der Bürgermeisterin auch außerhalb der regelmäßigen Sprechzeiten auf Anmeldung.

Frauenhaus Heidelberg Tel. 06221 833088

Nachbarschaftshilfe Tel. 9530-91

Feuerwehr Gaiberg Tel. 9501-30

Notruf Tel. 112

Wassermeister Tel. 925560

### Betreuungseinrichtungen

Kindergarten „Bergnest“ Tel. 48004

Kindergartenleiterin Frau Huber-Dasting Tel. 9501-28

Sprechzeiten nach Vereinbarung

Kinderkrippe Gänseblümchen Tel. 0176 62374767  
Kleinkindbetreuung

Tagesmutter in Gaiberg: Frau Christiane Kaserer,  
Hermann Löns Str. 1 Gaiberg Tel. 971760

### Schulkindbetreuung a. d. Kirchwaldschule

\* Kernzeitbetreuung

\* Flexible Nachmittagsbetreuung

\* Ferienbetreuung

Öffnungszeiten:

7.00 - 8.30 Uhr und 12.00 - 16.30 Uhr (Fr. bis 15.00 Uhr)

Leitung: Tel. 0176 45923059

E-Mail: schulkindbetreuung.gaiberg@gmx.de

### Kirchwaldschule Gaiberg

Rektorat Tel. 49282

### Gemeindebücherei

E-Mail buecherei@guiberg.de

Herr Nikolajewicz Tel. 9501-34

Öffnungszeiten:

Montag 16.00 - 18.00 Uhr

Mittwoch 17.00 - 19.00 Uhr

Donnerstag 9.30 - 11.30 Uhr und 16.00 - 18.00 Uhr

### Veranstaltungskalender

24.06.2022 Barabend SC Gaiberg, 19.00 Uhr, SC Clubhaus

30.06.2022 Jahresversammlung Ev. Kirchenbauverein e.V.,  
19.00 Uhr, Ev. Peterskirche

02.07.2022 Warentauschtag Grüne Liste e.V., 10.00 Uhr,  
Parkplatz der Volksbank Gaiberg

04.07.2022 KliBA Energieberatung, 16.00-18.00 Uhr,  
nur mit Termin, Bürgerforum

08.07.2022 Offene Bühne - Crazy Crocodiles, 19.00 Uhr,  
Ortsmitte

Änderungen bitte an Nina Wesselky, Telefon: 9501-0

E-Mail: amtsblatt@guiberg.de

## § 19 Ehrungen bei Hochzeitsjubiläen

- 1) Bei Hochzeitsjubiläen (Goldene Hochzeit, Diam. Hochzeit, Eiserne Hochzeit und Kupferne Hochzeit) erhält das Paar einen Gutschein im Wert von 30 € und Blumen oder Wein.
- 2) Die Ehrung erfolgt durch den Bürgermeister oder seinem Vertreter im Amt.

## § 20 Geburtstags Ehrungen

- 1) Die Geburtstags Ehrung werden wie folgt durchgeführt:
  - a) zum 70., 75., 80., 85., 90., 95. Geburtstag erfolgt ein Hinweis im Mitteilungsblatt
  - b) zum 75. Geburtstag erhält der zu Ehrende ein Präsent in Höhe von ca. 10 €
  - c) ab dem 80. Geburtstag erhält der zu Ehrende jährlich ein Präsent in Höhe von ca. 10 €
  - d) ab dem 90. Geburtstag erhält der zu Ehrende jährlich ein Präsent im Wert von 25,- €.
- 2) Außerdem erhalten die Jubilare ein Glückwunschsreiben des Bürgermeisters. Die Ehrungen erfolgen zum 75. Geburtstag und ab dem 80. Lebensjahr durch persönlichen Besuch des Bürgermeisters oder seines Vertreters im Amt.
- 3) Bei besonders verdienten Persönlichkeiten der Gemeinde, insbesondere bei Trägern der Ehrungen der § 4 bis § 8 dieser Satzung, erfolgt ein Bildbericht im Mitteilungsblatt.

## § 21 Dienstjubiläen

- 1) Bei Dienstjubiläen (25, 40 und 50 Jahre) erfolgt ein Bericht in den Gemeindenachrichten.
- 2) Neben den gesetzlichen Zuwendungen erhalten Dienstjubilare folgende Präsente:
  - a) bei 25 Jahren Dienstzeit 1 Flasche Wein oder Blumen
  - b) bei 40 Jahren Dienstzeit Wein oder Blumen und ein Präsent
  - c) bei 50 Jahren Dienstzeit ein Gutschein im Wert von 50 €, Blumen und ein Präsent

## § 22 Ehrungen bei Sterbefällen

- 1) Die Ehrung durch Nachruf, Kranzniederlegung und Grabrede des Bürgermeisters erfolgt bei:  
Ehrenbürgern der Gemeinde Gaiberg; aktive und ehemalige Bürgermeister; aktive Gemeinderäte; Ehrengemeinderäte; aktive Rektoren; Feuerwehrleute, DRK- und sonstige hilfsbereitschaftliche Mitglieder, die bei Ausübung ihrer Tätigkeit verstorben sind sowie aktiven Bediensteten
- 2) Die Ehrung durch Nachruf und Kranz erfolgt bei:  
Früheren Bediensteten; früheren Gemeinderäten; Ehrenmitglieder der Feuerwehr; Ehrenmitglieder des DRK- und sonstige hilfsbereitschaftliche Mitglieder; Pfarrern; früheren Rektoren sowie Ehrenringträgern der Gemeinde Gaiberg

## § 23 Besitzstandswahrung

Frühere Ehrungen, die nicht dieser Ehrenordnung entsprechen, gelten auch weiterhin.

## § 24

Die Ehrenordnung wurde vom Gemeinderat am 1. Juni 2022 beschlossen und tritt am 2. Juni 2022 in Kraft. Die Ehrenordnung vom 12. November 2003 wird hiermit aufgehoben.

Gaiberg, den 03. Juni 2022

Petra Müller-Vogel, Bürgermeisterin

## Glasfaser in Gaiberg? Es tut sich was.

In der Gemeinderatssitzung am 16. März wurde eine Kooperation mit der Deutschen Glasfaser Wholesale GmbH geschlossen. Sie will Gaiberg flächendeckend mit Glasfaser ausbauen. Nötig ist nur noch genug Nachfrage der Bevölkerung. Eigentlich sollte im Juni eine Informationsveranstaltung stattfinden und die Nachfrage abgefragt werden. Aus organisatorischen

Gründen wurde das von der Deutsche Glasfaser jetzt aber auf nach den Sommerferien verlegt. Der Baubeginn verschiebt sich dadurch aber nicht. Wir informieren, wenn die neuen Termine bekannt sind.

## Stadtradeln – tolles Ergebnis für Gaiberg

Vom 8. - 28.05. hieß es wieder „Radeln für ein gutes Klima“. Zahlreiche Radler\*innen waren unterwegs und sammelten Kilometer für ihre Kommune. Auch die Gaiberger\*innen traten fleißig in die Pedale: Insgesamt radelten die 36 Radler in 4 Teams 15.357 km. Damit wurde das tolle Ergebnis von letztem Jahr sogar knapp übertroffen! Wäre dieselbe Strecke mit dem Auto zurückgelegt worden, wären 2 Tonnen CO<sub>2</sub> produziert worden.

Wir danken den Radler\*innen für Ihren Einsatz für den Klimaschutz und freuen uns auf das Stadtradeln 2023. Und wer weiß, vielleicht schaffen die Gaiberger\*innen dann wieder einen neuen Rekord.



### Gemeinde Gaiberg

Rhein-Neckar-Kreis

Durch die Eröffnung einer weiteren Gruppe hat die **Gemeinde Gaiberg** (ca. 2.400 Einwohner) zum nächstmöglichen Termin, spätestens 1. Januar 2023, mehrere Stellen als

### Erzieher/in (w/m/d)

#### oder andere pädagogische Fachkraft nach §7 KiTaG BW

im Kindergarten „Bergnest“ in Vollzeit oder Teilzeit zu besetzen. Es handelt sich um unbefristete Stellen.

#### Ihre Aufgaben

- Betreuung und Bildung von Kindern
- Begleitung der Entwicklung und Führen von Entwicklungsgesprächen
- Dokumentation
- Eingewöhnung von Kindern
- enge Zusammenarbeit mit den Eltern und den Mitarbeitern der Kindertagesstätte

#### Ihr Profil

- Sie haben eine anerkannte Erzieherausbildung oder haben als Quereinsteiger eine berufliche Anerkennung in der Erzieher\*innen Tätigkeit
- Sie sind engagiert, flexibel und motiviert
- Sie arbeiten gerne im Team und übernehmen gerne Verantwortung
- Sie beweisen Einfühlungsvermögen und zeigen einen liebevollen Umgang mit Kindern

#### Unser Angebot

- eine abwechslungsreiche, eigenverantwortliche Tätigkeit im Schichtdienst (Montag - Freitag) mit einem vielseitigen Aufgabenspektrum und Mitarbeit in einem engagierten Team
- umfassende Fort- und Weiterbildungsmöglichkeiten
- Vergütung und Sozialleistungen nach dem TVöD SuE

**Interessiert?** Dann erwarten wir Ihre aussagefähige Bewerbung bis **spätestens 15. Juli 2022** an das **Bürgermeisteramt Gaiberg, Postfach 11 61, 69251 Gaiberg** oder **per Mail an [service@guiberg.de](mailto:service@guiberg.de)**

Bitte legen Sie Ihrer Bewerbung keine Originale bei, da keine Rücksendung erfolgt. Nach Abschluss des Auswahlverfahrens werden alle Unterlagen vernichtet. Bitte beachten Sie auch, dass Ihnen keine Bestätigung über den Eingang Ihrer Bewerbung übersendet wird.

Für Rückfragen stehen Ihnen gerne Frau Oehmig unter der Tel. Nr. 06223/9501-11 oder die Kindergartenleiterin Frau Huber-Dasting unter der Tel. Nr. 06223/48004 zur Verfügung.

Weitere Informationen über die Gemeinde Gaiberg finden Sie unter [www.gaiberg.de](http://www.gaiberg.de)



## Spielplatz offiziell eröffnet

Am Freitag war es endlich soweit: der Spielplatz im Neubaugebiet wurde eröffnet. Zahlreiche Kinder, Eltern und interessierte Gaiberger\*innen waren gekommen um ihn unter die Lupe zu nehmen. Nachdem mit vereinten Kräften das rote Band durchgeschnitten war, konnte es endlich losgehen und es ging ab auf die Spielgeräte. Die Kinder tobten, spielten und hatten sichtlich Spaß am tollen Spielplatz. Bei Hot Dogs und Getränken stärkte man sich dann für die nächste Spielrunde.

Wir freuen uns sehr über so viele Besucher und natürlich ganz besonders über die Begeisterung der Kinder und wünschen ihnen noch viel Spaß mit dem neuen Spielplatz.



Einweihung Spielplatz.

Foto: NW

## MITTEILUNGEN DER MELDEBEHÖRDE GAIBERG



### Gemeindebücherei Gaiberg

„Gott bewahre mich vor jemandem, der nur ein Büchlein gelesen hat.“

(Thomas von Aquin)

Liebe Leser\*innen, liebe Kinder, und sollten Sie tatsächlich jemanden kennen oder kennen lernen, der zu der „ich habe nur ein Buch gelesen“-Spezies gehört, bringen Sie diese Person zu uns in die Gemeindebücherei. Wir begeistern mit unserer Medienvielfalt auch die größten Lesemuffel.

**Veranstaltung in der Bücherei: Endlich! Der Vorverkauf hat begonnen!** Zu den gewohnten Öffnungszeiten im Bürgerbüro und in der Gemeindebücherei können Sie für das Huub Dutch Duo am 16.09.2022 Karten erwerben. Unterstützen Sie die Künstler. Wir brauchen die Künstler und die Künstler brauchen uns! Ihr/Euer Sascha Nikolajewicz

Wir, das Büchereiteam, freuen uns auf Sie/Euch und auf neue Leser\*innen in unserer Gemeindebücherei!

Bitte nutzen Sie auch die vielfältigen Möglichkeiten wie die Webseite der Gemeindebücherei, die Webseite der Gemeinde Gaiberg, Presse und Aushänge, um sich über unser Angebot zu informieren.

Bitte informieren sie sich vor Ort über die aktuellen Corona-Regeln



### Krabbelgruppe „Bergkrabber“

## Das Bergnest unterwegs mit dem Ökomobil des Regierungspräsidium Karlsruhe

15 Naturforscher von den Schulanfängern haben sich gemeinsam mit den wissenschaftlichen Mitarbeitern auf den Weg gemacht die Natur zu erforschen.



**Was ist das Ökomobil?** Das Ökomobil ist ein „rollendes Natur-schutzlabor“, das unter dem Motto „Natur erleben, kennen lernen, schützen“ seit 1987 im ganzen Land unterwegs ist. Sie setzen sich für den Erhalt der Biologischen Vielfalt ein und es ist eine Einrichtung der Staatlichen Naturschutzverwaltung.

Mit 4 wissenschaftlichen Mitarbeiter/innen kam es vom Regierungspräsidium Karlsruhe zu unseren Schulanfängern ins Bergnest gerollt. Dann ging es auch schon

los... aber zunächst mussten alle ihre Sinne schärfen. Da wurde erst mal überlegt welche Sinne kennen die Kinder denn. Die Augen zum Sehen – die Ohren zum Hören – die Finger zum Tasten und die Nase zum Riechen. Als erstes wurden die Augen gefordert. Jedes Kind musste versteckte Tiere auf dem Weg entdecken und zählen wie viele es waren. Hier zeigte sich das große Vorwissen über Tiere durch den Besuch von Ralph Steffen vor einigen Wochen. Anschließend galt es Geräusche und Laute von Tieren zuzuordnen und zu erraten. Die Kinder haben sich in zwei Gruppen aufgeteilt, dann gab es Laute/Geräusche von den vorher entdeckten Tieren zu hören. Die Geräusche mussten dann den Tieren zugeordnet werden. Das war schon gar nicht zu leicht, aber für Naturforscher natürlich zu lösen – mit dem Gehörsinn! Den Tastsinn haben die Kinder dann in Zweiergruppen geschärft. Hier bekam jeder Gruppe ein Blatt oder einer Pflanze und musste sie in der Natur wieder finden. Hier war genaues ertasten der Blätter erforderlich, ist es glatt, rau, rund oder zackig oder ...?

Zum Abschluss mussten die Kinder Gerüche erkennen, Gerüche die in kleinen Dosen eingefangen waren. Aber aufgepasst - nicht alle Gerüche passten in die Natur. Das forderte unseren Geruchssinn ganz schön heraus! Daher haben wir vorher einen Tipp bekommen: schließt die Augen, dann funktioniert der Geruchssinn besser! Jetzt waren die Naturforscher vom Bergnest bestens vorbereitet zum forschen und los ging es. Jeder durfte ein kleines Tier in einer Dose sammeln, dieses wurde dann unter großen Lupen untersucht. Wie ist die Form, wieviel Beine hat es, gibt es Fühler usw. Jeder machte dann eine Zeichnung in sein kleines Forscherbuch, zur Erinnerung. Aber das Spannendste kam dann noch. Die Tiere wurden unter ein Mikroskop gelegt und per Bildschirm für alle übertragen. So konnten wir alle Tiere gemeinsam anschauen und unser Wissen darüber austauschen – so wie Forscher das halt machen!!

Ein wirklich spannender, informativer und ereignisreicher Vormittag mit dem Ökomobil in Gaiberg!



Fotos: privat

## AUS DEM ORTSGESCHEHEN



### Freiwillige Feuerwehr Gaiberg

Am Freitag, 1.7.22, findet um 20.00 Uhr die Generalversammlung der Feuerwehr Gaiberg in der Aula der Kirchwaldschule in Gaiberg statt.

Neben den üblichen Regularien stehen Wahlen zum Feuerwehrausschuss auf der Tagesordnung. pk

### Offene Bühne

Am Freitag, den 10.06.2022 hatte die Offene Bühne auf dem Ortsmittelpunkt erneut die Cover-Band Dreiklang zu Gast.



Foto: Ch.N.

Ulrike Fiedler, Regina Rosenberger und Jürgen Thiede unterhielten das Publikum mit Akustik Rock und Pop aus mehreren Jahrzehnten. Nach 16 Titeln z.B. von Vaya Con Dios (Don't Cry For Louie), The Mamas And The Papas (Dream A Little Dream Of Me), The Animals (House Of The Rising Sun) und 3 Zugaben wie u.a. Ray Charles (Hit The Road Jack) konnten die Zuhörer bei strahlendem Sonnenschein ins Wochenende starten.

Am 08.07.2022 ab 19:00 Uhr heißt es bei der Offenen Bühne wieder: Ohren auf. Freuen Sie sich auf den Auftritt der Crazy Cocodiles. Wir sind gespannt!

Wenn Sie ebenfalls einen Beitrag zum kulturellen Angebot in Gaiberg leisten möchten, können Sie gerne mit der „Offenen Bühne“ Kontakt aufnehmen unter [offene.buehne@gmx.de](mailto:offene.buehne@gmx.de). Termine können für den 2. Freitag eines jeden Monats vergeben werden.

## Austräger Urlaubsvertretung

der Gemeindenachrichten **ab sofort**

für **Gaiberg** gesucht

Interessenten melden sich bitte unter **metropolmedia**,  
Amtsblatt Bammental, Gaiberg, Wiesenbach,  
Tel. 06223 8664050 oder Mail: [waltraud@metropol.media](mailto:waltraud@metropol.media)

**Wöchentliche Tätigkeit für ca. 2 Std./Woche ab sofort  
für Bammental und Gaiberg zu vergeben!**

Interessenten melden sich bitte unter **metropolmedia**,  
Amtsblatt Bammental, Gaiberg, Wiesenbach,  
Tel. 06223 8664050 oder Mail: [waltraud@metropol.media](mailto:waltraud@metropol.media)

Schweren Herzens müssen  
wir uns von unserem  
Bruder und Onkel

**Matthias Peller**

verabschieden.

In tiefer Trauer deine  
Geschwister, Nichten und Neffen

facebook.com/metropolmedia

metropol media

www.metropol.media

Ihre Etiketten/Sticker  
mit individuellem Motiv.  
wir drucken.



[www.metropol.media](http://www.metropol.media)

Industriestraße 27  
Bammental  
[info@metropol.media](mailto:info@metropol.media)

metropol media